

CONTROL DEL ESTADO DE LAS MASAS DE AGUA C.E.M.A.S.

Aguas superficiales

Informe trimestral de seguimiento
2º trimestre 2011



Octubre de 2011

Este informe ha sido elaborado por el Área de Calidad de Aguas de la **Confederación Hidrográfica del Ebro**, con la asistencia técnica de **Adasa Sistemas**.

Coordinador (Confederación Hidrográfica del Ebro):
Vicente Sancho-Tello Valls

Autores (Adasa Sistemas):
Sergio Gimeno Abós
José M^a Sanz Pérez

Cualquier comentario sobre este documento puede remitirse a:

Confederación Hidrográfica del Ebro
Área de Calidad de Aguas
Paseo Sagasta 24-28
50071 – Zaragoza
Tel.: +34 976 71 10 00
Fax: +34 976 21 45 96
che_calidad@chebro.es

ÍNDICE

1. Introducción	1
2. Ríos. Estado de las masas de agua superficiales	3
2.1. Introducción	3
2.2. Estado químico	4
2.2.1. Incumplimientos de las normas de calidad ambiental	7
2.3. Estado ecológico. Condiciones físico-químicas.....	11
2.3.1. Indicadores seleccionados y umbrales establecidos	12
2.3.2. Evaluación de las condiciones físico-químicas del estado ecológico	15
2.3.3. MAS en riesgo NULO o Bajo con diagnóstico de estado ecológico (sólo condiciones físico-químicas) peor que bueno	22
2.4. Estado de las masas de agua fluviales. Resumen.....	25
3. Control de zonas protegidas	27
3.1. Introducción	27
3.2. Aguas superficiales destinadas al consumo humano.....	29
3.2.1. Introducción	29
3.2.2. Puntos de control.....	29
3.2.3. Parámetros analizados y frecuencias de muestreo	30
3.2.4. Criterios para el diagnóstico de calidad.....	31
3.2.5. Proceso de diagnóstico	34
3.2.6. Controles realizados en el trimestre	36
3.2.7. Incumplimientos de valores límite admisibles e imperativos.....	36
3.2.8. Estudio detallado de puntos en que se han superado los límites A2 (imperativos o admisibles)	38
3.2.9. Concentración de sulfatos. Seguimiento de evolución	42
3.3. Zonas de protección para la vida piscícola.....	50
3.3.1. Introducción	50
3.3.2. Tramos designados y puntos de control	50
3.3.3. Parámetros analizados y frecuencias de muestreo	52
3.3.4. Criterios para el diagnóstico de calidad.....	52
3.3.5. Diagnóstico de calidad	54
3.3.6. Resumen de calidad	55
3.4. Zonas sensibles y vulnerables. Control específico de nutrientes	56
3.4.1. Introducción	56
3.4.2. Resultados obtenidos	58
3.4.3. Evolución de nitratos y fosfatos en el eje del río Ebro.....	60
3.4.4. Análisis de elevadas concentraciones de nitratos en las redes de control.	63
4. Otros parámetros e incidencias	67
4.1. Microbiología	67
4.2. Conductividad	70
4.3. Resultados afectados por falta de representatividad	71
4.4. Otras incidencias	71

Tablas

Tabla 2.1.	Normas de calidad ambiental para sustancias prioritarias y otros contaminantes (artículo 7 y anexo I Real Decreto 60/2011).....	5
Tabla 2.2.	Masas de agua que no alcanzan el buen estado químico	9
Tabla 2.3.	Umbrales para el diagnóstico del estado ecológico según los indicadores físico-químicos	14
Tabla 2.4.	Resultados obtenidos en los puntos de muestreo en los cuales las condiciones físico-químicas para el cálculo del estado ecológico arrojan diagnóstico inferior a bueno.....	16
Tabla 2.5.	Masas de agua superficiales fluviales en las cuales las condiciones físico-químicas para el cálculo del estado ecológico arrojan diagnóstico peor que bueno.....	20
Tabla 2.6.	Diagnóstico obtenido para las masas fluviales. Estado químico y condiciones físico-químicas del estado ecológico. Expresado en nº de MAS	25
Tabla 2.7.	Diagnóstico obtenido para las masas de agua superficiales fluviales. Estado químico y condiciones físico-químicas del estado ecológico. Expresado en km de MAS.....	26
Tabla 3.1.	Distribución de los puntos de control de aguas superficiales destinadas al consumo humano por población abastecida.	30
Tabla 3.2.	Distribución de los puntos de control de aguas superficiales destinadas al consumo humano por provincias.....	30
Tabla 3.3.	Agrupaciones de parámetros según frecuencias de determinación (Dir. 75/440/CEE).....	31
Tabla 3.4.	Frecuencias de muestreo aplicadas en el control de las aguas prepotables.....	31
Tabla 3.5.	Calidad exigida a las aguas superficiales que sean destinadas a la producción de agua potable.	33
Tabla 3.6.	Masas de agua superficiales consideradas como afectadas por elevadas concentraciones de sulfatos de origen natural.....	43
Tabla 3.7.	Puntos de control en los que se han medido concentraciones de sulfatos superiores a 250 mg/L SO ₄	46
Tabla 3.8.	Designaciones de tramos piscícolas declarados a la UE.	51
Tabla 3.9.	Relación de los tramos piscícolas declarados a la UE con las masas de agua y puntos de muestreo representativos.	51
Tabla 3.10.	Parámetros analizados en la red de control de zonas piscícolas.....	52
Tabla 3.11.	Calidad exigible a las aguas continentales que requieran protección o mejora para ser aptas para la vida de los peces.....	53
Tabla 3.12.	Calidad medida. Diagnóstico aptitud para la vida piscícola	54
Tabla 3.13.	Calidad medida. Diagnóstico aptitud para la vida piscícola. Resumen de resultados.....	55
Tabla 3.14.	Puntos de muestreo incluidos en los planes de control de nutrientes	57
Tabla 3.15.	Resumen de resultados obtenidos en los puntos de control en ríos para zonas sensibles y vulnerables.	58
Tabla 3.16.	Evolución de nitratos y fosfatos en el eje del río Ebro	61

1. INTRODUCCIÓN

La Confederación Hidrográfica del Ebro realiza desde hace más de 30 años un control sistemático de la calidad físico-química y microbiológica de las aguas superficiales de las cuencas hidrográficas del Ebro y del Garona –tramo español-. Estos controles se plasman en la realización de muestreos sobre una red de puntos fijos, en los que se efectúan medidas in situ y determinaciones analíticas en el Laboratorio de Aguas de la Confederación y otros laboratorios colaboradores. Estos controles están encaminados a la verificación del cumplimiento de las directivas europeas referentes a los distintos usos del agua o a la contaminación causada por determinadas actividades.

El 22 de diciembre del año 2000, el DOCE (Diario Oficial de las Comunidades Europeas) publicó la Directiva 2000/60/CE (en adelante Directiva Marco o DMA), por la que se establece un marco comunitario de actuación en el ámbito de la política de aguas.

Los controles de vigilancia y operativo, establecidos a requerimiento de la DMA, permiten realizar el seguimiento del estado de las masas de agua superficiales (MAS), apuntando al objetivo final, que no es sino conseguir que las masas de agua alcancen el buen estado (o buen potencial si se trata de masas definidas como artificiales o muy modificadas) en el año 2015.

En estos programas de control se realiza la evaluación de las condiciones biológicas, físico-químicas e hidromorfológicas.

En el presente informe se realiza la evaluación de las condiciones físico-químicas en los planes de muestreo específicos DMA (vigilancia, operativo y referencia) durante un trimestre y el seguimiento de los resultados de los controles de zonas protegidas, con objeto de disponer de un diagnóstico que, aunque parcial, permita despertar eventuales alertas ante resultados desfavorables.

Toda la información relacionada con los trabajos de seguimiento del estado de las masas de agua se encuentra disponible en el sitio web de la Confederación Hidrográfica del Ebro.

La dirección desde la que se puede acceder es:

<http://www.chebro.es>



Por problemas de contratación, la CHE se ha visto obligada a reducir el número de muestreos realizados. La reducción se mantendrá hasta la adjudicación de un nuevo contrato de explotación.

2. RÍOS. ESTADO DE LAS MASAS DE AGUA SUPERFICIALES

2.1. INTRODUCCIÓN

El estado de una masa de agua, en el contexto de la DMA, se define como el grado de alteración que presenta respecto a sus condiciones naturales y viene determinado por el peor valor de su estado químico y ecológico.

La adaptación a las nuevas exigencias para la evaluación del estado de las masas de agua introducidas por la DMA ha supuesto un importante trabajo dentro del Área de Calidad de Aguas.

Ha sido precisa una remodelación completa de las redes de control de calidad. Los trabajos de redefinición se concluyeron en el año 2006, aunque el proceso de ajuste es continuo, y evoluciona a medida que se visitan los puntos de muestreo y se analizan los resultados obtenidos.

A continuación se realiza un pequeño avance de los resultados físico-químicos obtenidos en el **segundo trimestre de 2011**, con objeto de detectar posibles incidencias, que permitan realizar actuaciones tempranas.

La planificación habitual supone que durante un trimestre se muestrean todos los puntos incluidos en las redes de vigilancia, de control operativo y de referencia. Sin embargo, **debido a los problemas de contratación ya comentados anteriormente, ha sido necesario reducir el número de muestreos**. No obstante, la planificación prevista se ha mantenido para los puntos del control operativo.

El número de puntos incluido en cada uno de los tres planes de control es el siguiente:

Nº de puntos de muestreo integrados en los planes de control DMA

- Vigilancia: ..273 (111 comunes con el control operativo y 32 con el de referencia)
- Operativo: ..185 (111 comunes con el control de vigilancia)
- Referencia: .41 (32 comunes con el control de vigilancia)
- **Nº de puntos de muestreo en planes DMA:.... 356**

Los parámetros físico-químicos analizados en los tres planes de control son los mismos, por lo que la planificación de los muestreos se realiza de forma conjunta.

2.2. ESTADO QUÍMICO

El estado químico, de acuerdo con la DMA, es una expresión del grado de cumplimiento de las normas de calidad ambiental establecidas reglamentariamente para los contaminantes presentes en una masa de agua superficial.

La Orden ARM/2656/2008 por la que se aprueba la Instrucción de Planificación Hidrológica establece que la clasificación del estado químico se determina de acuerdo con el cumplimiento de las normas de calidad medioambientales (NCA) respecto de las sustancias prioritarias y otros contaminantes, que a nivel comunitario han sido establecidas por la Directiva 2008/105/CE.

La Directiva 2008/105/CE ha sido traspuesta a la legislación nacional por el Real Decreto 60/2011, de 21 de enero.

El Real Decreto 60/2011 establece las NCA (normas de calidad ambiental) para las sustancias prioritarias y para otros contaminantes de riesgo en el ámbito europeo; y para las sustancias preferentes de riesgo en el ámbito estatal. Define el Buen Estado Químico de las Aguas superficiales como el estado de una masa de agua superficial que cumple las NCA establecidas en su anexo I (tabla 2.1 del presente informe).

Aplica normas de calidad medioambiental expresadas tanto como medias anuales (NCA-MA) como concentraciones máximas admisibles (NCA-CMA). Además, aplica NCA para tres sustancias en biota (mercurio, hexaclorobutadieno y hexaclorobenceno).

La normativa anterior recogía unas NCA menos restrictivas:

- La NCA del mercurio era de 1 µg/L mientras que en el RD 60/2011 es de 0,05 µg/L. El R.D. 140/2003, por el que se establecen los criterios sanitarios de la calidad del agua de consumo humano, fija un valor límite para el mercurio de 1 µg/L en el agua potable.
- Para clorpirifós y endosulfán no se aplicaba ninguna NCA con la normativa anterior; para otros plaguicidas, como la atrazina o la simazina, el RD 995/2000¹ establecía una NCA de 1 µg/L.
- Para el níquel, el RD 995/2000 aplicaba una NCA en función de la dureza del agua: para la dureza más baja, la NCA era de 50 µg/L mientras que la nueva norma aplica una NCA de 20 µg/L, independientemente de la dureza del agua.
- Según la Directiva 88/347/CEE, la NCA del hexaclorobenceno era de 0,03 µg/L mientras que la nueva norma establece una NCA de 0,01 µg/L.

La tabla siguiente recoge las normas de calidad ambiental para sustancias prioritarias y otros contaminantes, según aparece en el anexo I del Real Decreto 60/2011.

¹ El Real Decreto 995/2000 ha quedado derogado por el Real Decreto 60/2011

TABLA 2.1. NORMAS DE CALIDAD AMBIENTAL PARA SUSTANCIAS PRIORITARIAS Y OTROS CONTAMINANTES (ARTÍCULO 7 Y ANEXO I REAL DECRETO 60/2011)

Parte A: Normas de Calidad Ambiental (NCA)

MA: media anual; CMA: concentración máxima admisible; Unidades: $\mu\text{g/L}$

Nº	Nombre de la sustancia	Nº CAS ^(a)	NCA-MA ^(b)	NCA-MA ^(b)	NCA-CMA ^(d)	NCA-CMA ^(d)
			Aguas superficiales continentales ^(c)	Otras aguas superficiales	Aguas superficiales continentales ^(c)	Otras aguas superficiales
1	Alacloro	15972-60-8	0,3	0,3	0,7	0,7
2	* Antraceno	120-12-7	0,1	0,1	0,4	0,4
3	Atrazina	1912-24-9	0,6	0,6	2,0	2,0
4	Benceno	71-43-2	10	8	50	50
5	* Difeníléteres bromados (Pentabromodifeniléter; congéneres nº 28, 47, 99, 100, 153 y 154) ^(e)	32534-81-9	0,0005	0,0002	no aplicable	no aplicable
6	* Cadmio y sus compuestos (en función de las clases de dureza del agua) ^(f)	7440-43-9	≤0,08 (Clase 1) 0,08 (Clase 2) 0,09 (Clase 3) 0,15 (Clase 4) 0,25 (Clase 5)	0,2	≤0,45 (Clase 1) 0,45 (Clase 2) 0,6 (Clase 3) 0,9 (Clase 4) 1,5 (Clase 5)	≤0,45 (Clase 1) 0,45 (Clase 2) 0,6 (Clase 3) 0,9 (Clase 4) 1,5 (Clase 5)
6 bis	Tetracloruro de carbono ^(g)	56-23-5	12	12	no aplicable	no aplicable
7	* Cloroalcanos C ₁₀ -C ₁₃	85535-84-8	0,4	0,4	1,4	1,4
8	Clorfenvinfos	470-90-6	0,1	0,1	0,3	0,3
9	Clorpirifós (Clorpirifós etil)	2921-88-2	0,03	0,03	0,1	0,1
9 bis	Plaguicidas de tipo ciclodieno Aldrín ^(g) Dieldrín ^(g) Endrín ^(g) Isodrín ^(g)	309-00-2 60-57-1 72-20-8 465-73-6	Σ = 0,01	Σ = 0,005	no aplicable	no aplicable
9 ter	DDT total ^{(g)(h)} p,p'-DDT ^(g)	no aplicable 50-29-3	0,025 0,01	0,025 0,01	no aplicable no aplicable	no aplicable no aplicable
10	1,2 dicloroetano	107-06-2	10	10	no aplicable	no aplicable
11	Diclorometano	75-09-2	20	20	no aplicable	no aplicable
12	Di(2-etilhexil)ftalato (DEHP)	117-81-7	1,3	1,3	no aplicable	no aplicable
13	Diurón	330-54-1	0,2	0,2	1,8	1,8
14	* Endosulfán	115-29-7	0,005	0,0005	0,01	0,004
15	Fluoranteno ^(k)	206-44-0	0,1	0,1	1	1
16	* Hexaclorobenceno	118-74-1	0,01 ⁽ⁱ⁾	0,01 ⁽ⁱ⁾	0,05	0,05
17	* Hexaclorobutadieno	87-68-3	0,1 ⁽ⁱ⁾	0,1 ⁽ⁱ⁾	0,6	0,6
18	* Hexaclorociclohexano	608-73-1	0,02	0,002	0,04	0,02
19	Isoproturón	34123-59-6	0,3	0,3	1,0	1,0
20	Plomo y sus compuestos	7439-92-1	7,2	7,2	no aplicable	no aplicable
21	* Mercurio y sus compuestos	7439-97-6	0,05 ⁽ⁱ⁾	0,05 ⁽ⁱ⁾	0,07	0,07
22	Naftaleno	91-20-3	2,4	1,2	no aplicable	no aplicable
23	Níquel y sus compuestos	7440-02-0	20	20	no aplicable	no aplicable
24	* Nonilfenol * 4-Nonilfenol	25154-52-3 104-40-5	0,3 0,3	0,3 0,3	2 2	2 2
25	Octilfenol ((4-(1,1,3,3-tetrametilbutil)fenol))	140-66-9	0,1	0,01	no aplicable	no aplicable
26	* Pentaclorobenceno	608-93-5	0,007	0,0007	no aplicable	no aplicable
27	Pentaclorofenol	87-86-5	0,4	0,4	1	1
28	* Hidrocarburos aromáticos policíclicos (HAP) ^(j)	no aplicable	no aplicable	no aplicable	no aplicable	no aplicable
	* Benzo(a)pireno	50-32-8	0,05	0,05	0,1	0,1
	* Benzo(b)fluoranteno	205-99-2	Σ = 0,03	Σ = 0,03	no aplicable	no aplicable
	* Benzo(k)fluoranteno	207-08-9				
	* Benzo(g,h,i)perileno	191-24-2				
* Indeno(1,2,3-cd)pireno	193-39-5	Σ = 0,002	Σ = 0,002	no aplicable	no aplicable	
29	Simazina	122-34-9	1	1	4	4
29 bis	Tetracloroetileno ^(g)	127-18-4	10	10	no aplicable	no aplicable
29 ter	Tricloroetileno ^(g)	79-01-6	10	10	no aplicable	no aplicable
30	* Compuestos de tributilestaño (cati3n de tributilestaño)	36643-28-4	0,0002	0,0002	0,0015	0,0015
31	Triclorobencenos	12002-48-1	0,4	0,4	no aplicable	no aplicable
32	Triclorometano	67-66-3	2,5	2,5	no aplicable	no aplicable
33	Trifluralina	1582-09-08	0,03	0,03	no aplicable	no aplicable

Nº	Nombre de la sustancia	Nº CAS ^(a)	NCA BIOTA µg/Kg peso húmedo
21	* Mercurio y sus compuestos	7439-97-6	20
16	* Hexaclorobenceno	118-74-1	10
17	* Hexaclorobutadieno	87-68-3	55

* Identificada como sustancia peligrosa prioritaria.

(a) CAS: Chemical Abstracts Service

(b) Este parámetro es la norma de calidad ambiental expresada como valor medio anual (NCA-MA). Salvo que se especifique otra cosa, se aplica a la concentración total de todos los isómeros.

(c) Las aguas superficiales continentales incluyen los ríos y lagos y las masas de agua artificiales o muy modificadas conexas.

(d) Este parámetro es la norma de calidad ambiental expresada como concentración máxima admisible (NCA-CMA). Cuando en NCA-CMA se indica <<no aplicable>>, se considera que los valores NCA-MA protegen contra los picos de contaminación a corto plazo en el caso de los vertidos continuos, ya que son significativamente inferiores a los valores calculados sobre la base de la toxicidad aguda.

(e) Por lo que respecta al grupo de sustancias prioritarias incluidas en los difeniléteres bromados (número 5), se establece una NCA sólo para los congéneres números 28, 47, 99, 100, 153 y 154.

(f) Por lo que respecta al cadmio y sus compuestos (número 6), los valores de la NCA varían en función de la dureza del agua con arreglo a cinco categorías (Clase 1: < 40 mg/ CaCO₃/l, Clase 2: de 40 a < 50 mg/ CaCO₃/l, Clase 3: de 50 a < 100 mg/ CaCO₃/l, Clase 4: de 100 a < 200 mg/ CaCO₃/l y Clase 5: ≥ 200 mg/ CaCO₃/l).

(g) Esta sustancia no es una sustancia prioritaria sino uno de los <<otros contaminantes>> para los cuales las NCA son idénticas a las establecidas en la legislación aplicable antes de la aprobación de la Directiva 2008/105/CE.

(h) El DDT total incluye la suma de los isómeros 1,1,1-tricloro-2,2-bis-(p-clorofenil)-etano (nº CAS 50-29-3; nº UE 200-024-3); 1,1,1-tricloro-2-(o-clorofenil)-2-(p-clorofenil)-etano (nº CAS 789-02-6; nº UE 212-332-5); 1,1-dicloro-2,2-bis-(p-clorofenil)-etileno (nº CAS 72-55-9; nº UE 200-784-6); y 1,1-dicloro-2,2-bis-(p-clorofenil)-etano (nº CAS 72-54-8; nº UE 200-783-0).

(i) Si el órgano competente de cada Demarcación Hidrográfica no aplica la NCA en la biota, introducirá una NCA más estricta para las aguas a fin de alcanzar los mismos niveles de protección que la NCA para la biota que figuran en el artículo 7, apartado 1 del presente real decreto. El Ministerio de Medio Ambiente, y Medio Rural y Marino notificará a la Comisión y a los demás Estados miembros, a través del Comité a que se refiere el artículo 21 de la Directiva 2000/60/CE del Parlamento Europeo y del Consejo, de 23 de octubre de 2000, las razones y el fundamento que les ha llevado a adoptar este planteamiento, la NCA alternativa, y las categorías de aguas superficiales a las que se aplicarán.

(j) En el grupo de sustancias prioritarias incluidas en los hidrocarburos aromáticos policíclicos (HAP) (número 28), son aplicables todas y cada una de las NCA, es decir, tienen que cumplirse la NCA para el benzo(a)pireno, la NCA para la suma de benzo(b)fluoranteno y benzo(k)fluoranteno, así como la NCA para la suma de benzo(g,h,i)perileno y de indeno(1,2,3-cd)pireno.

(k) El fluoranteno figura en la lista como indicador de otros hidrocarburos aromáticos policíclicos más peligrosos.

Parte B: Aplicación de las normas de calidad ambiental establecidas en la parte A

1. Columnas 4 y 5 del cuadro: Una masa de agua superficial cumple la NCA-MA cuando la media aritmética de las concentraciones medidas distintas veces durante el año, en cada punto de control representativo de la masa de agua, no excede de la norma.

El cálculo de la media aritmética, el método de análisis empleado y, cuando no se disponga de un método de análisis adecuado que reúna los criterios mínimos de realización, el modo de aplicación de la NCA deberá ajustarse a los actos de ejecución por los que se adopten especificaciones técnicas para el control técnico y la calidad de los resultados analíticos, en particular las recogidas en el anexo V.

2. Columnas 6 y 7 del cuadro: una masa de agua superficial cumple la NCA-CMA cuando la concentración medida en cualquier punto de control representativo de la masa de agua no supera la norma.

No obstante, los órganos competentes podrán adoptar métodos estadísticos como el cálculo por percentiles para garantizar un nivel aceptable de confianza y precisión en la determinación del cumplimiento de las NCA-MA.

3. Con excepción del cadmio, plomo, mercurio y níquel (en lo sucesivo denominados <<metales>>), las NCA establecidas se expresan como concentraciones totales en toda la muestra de agua. En el caso de los metales, la NCA se refiere a la concentración disuelta, es decir, en la fase disuelta de una muestra de agua obtenida por filtración a través de membrana de 0,45 µm o cualquier otro pretratamiento equivalente.

Al cotejar los resultados de las redes de seguimiento con la NCA, se podrá tener en cuenta:

a) Las concentraciones de fondo naturales de metales y sus compuestos, en caso de que impidan cumplir el valor fijado por la NCA, y

b) La dureza, el pH u otros parámetros de calidad del agua que afecten a la biodisponibilidad de los metales.

4. Cuando los órganos competentes opten por aplicar NCA en sedimento o biota en desarrollo del artículo 7, serán de aplicación los puntos 1 y 2 del presente apartado.

5. El Ministerio de Medio Ambiente, y Medio Rural y Marino, en aras de la estandarización y comparabilidad de los resultados, podrá elaborar guías metodológicas en las que se especifiquen y desarrollen los procedimientos de aplicación de las NCAs establecidas en el apartado A del presente anexo I.

Se considera que una masa de agua no alcanza el buen estado químico cuando en cualquiera de los puntos de muestreo utilizados para representar su calidad, se da alguna de las condiciones siguientes:

- la media aritmética de las concentraciones medidas distintas veces durante el año en cada punto de muestreo supere la NCA-MA².
- algún valor puntual esté por encima de la NCA-CMA,
- o si se supera alguna de las NCA para la biota.

2.2.1. INCUMPLIMIENTOS DE LAS NORMAS DE CALIDAD AMBIENTAL

A continuación se analizan para el trimestre los resultados analíticos que suponen o pueden suponer (también se va a alertar, y se van a considerar como que no alcanzan el buen estado químico en la tabla 2.2, de aquellos valores que en caso de repetirse pueden provocar la superación de las normas por el criterio de la concentración media anual) un incumplimiento de las normas de calidad ambiental fijadas por el Real Decreto 60/2011 para las sustancias prioritarias y otros contaminantes.

A la hora de explicar los incumplimientos se va a utilizar la siguiente nomenclatura, incluida en el Real Decreto 60/2011:

- NCA-CMA: norma de calidad ambiental, expresada como concentración máxima admisible.
- NCA-MA: norma de calidad ambiental, expresada como concentración media anual.

0528 – Jubera / Murillo de Río Leza

Cadmio. NCA-MA: en función de la dureza del agua. NCA-CMA: en función de la dureza del agua.

Se ha superado la NCA-MA en el muestreo del 13 de junio (0,21 µg/L). La dureza del agua medida en este muestreo la sitúa en las denominadas aguas de clase 4 (entre 100 y 200 mg/L CaCO₃ de dureza), para las cuales la NCA-MA es de 0,15 µg/L.

0060 – Arba de Luesia / Tauste

Clorpirifós. NCA-MA: 0,03 µg/L. NCA-CMA: 0,1 µg/L.

Se ha superado la NCA-MA en el muestreo del 27 de junio (0,054 µg/L). Se dispone de 49 determinaciones y en 12 de ellas se ha superado el valor establecido como NCA-MA.

² Para el cálculo de la media anual, se aplica el criterio recogido en el anexo V del RD 60/2011:

- Para calcular la concentración media anual, cada uno de los valores por debajo de límite de cuantificación (LC) se transforma en la mitad del LC del método utilizado en la determinación.
- Si un valor medio calculado es inferior a los LC, el valor se considerará <<inferior al LC>>.
- Para calcular la concentración media anual de un parámetro suma, los valores por debajo del LC se transformarán en cero.
- En los casos en los que el LC sea superior a la NCA fijada en la Directiva 2008/105/CE, no se considerará para el estudio del estado químico, y únicamente se tendrán en cuenta aquellos resultados superiores al LC.

0087 – Jalón / Grisén

Clorpirifós. NCA-MA: 0,03 µg/L. NCA-CMA: 0,1 µg/L.

Se ha superado la NCA-MA en los muestreos del 12 de mayo (0,054 µg/L) y del 27 de junio (0,040 µg/L). Se dispone de 47 determinaciones y en 6 de ellas se ha superado el valor establecido como NCA-MA.

0612 – Huerva / Villanueva de Huerva

Clorpirifós. NCA-MA: 0,03 µg/L. NCA-CMA: 0,1 µg/L.

Se ha superado la NCA-MA en el muestreo del 18 de abril (0,034 µg/L). Se dispone de 3 determinaciones y esta es la primera que ha superado el valor establecido como NCA-MA.

0565 – Huerva / Fuente de la Junquera

Níquel. NCA-MA: 20 µg/L. NCA-CMA: no aplicable.

Se ha superado la NCA-MA en los muestreos del 26 de mayo (34,1 µg/L) y del 27 de junio (24,7 µg/L). El promedio desde 1999 es 31,5 µg/L, para un total de 116 determinaciones.

0231 – Barranco Valcuerna / Candasnos (EA 231)

Clorpirifós. NCA-MA: 0,03 µg/L. NCA-CMA: 0,1 µg/L.

Se ha superado la NCA-MA en el muestreo del 2 de junio (0,071 µg/L). Se dispone de 13 determinaciones y en 2 de ellas se ha superado el valor establecido como NCA-MA.

0207 – Segre / Vilanova de la Barca

Clorpirifós. NCA-MA: 0,03 µg/L. NCA-CMA: 0,1 µg/L.

Se ha superado la NCA-MA en el muestreo del 28 de junio (0,037 µg/L). Se dispone de 25 determinaciones y en 4 de ellas se ha superado el valor establecido como NCA-MA.

0627 – Noguera Ribagorzana / Der. Acequia Corbins

Clorpirifós. NCA-MA: 0,03 µg/L. NCA-CMA: 0,1 µg/L.

Se ha superado la NCA-MA en los muestreos del 19 de mayo (0,034 µg/L) y del 28 de junio (0,055 µg/L). Se dispone de 25 determinaciones y en 9 de ellas se ha superado el valor establecido como NCA-MA.

0591 – Canal de Serós / Embalse de Utxesa

Clorpirifós. NCA-MA: 0,03 µg/L. NCA-CMA: 0,1 µg/L.

Se ha superado la NCA-MA en el muestreo del 19 de mayo (0,064 µg/L). Se dispone de 25 determinaciones y en 4 de ellas se ha superado el valor establecido como NCA-MA.

0025 – Segre / Serós

Clorpirifós. NCA-MA: 0,03 µg/L. NCA-CMA: 0,1 µg/L.

Se ha superado la NCA-MA en el muestreo del 19 de mayo (0,059 µg/L). Se dispone de 49 determinaciones y en 11 de ellas se ha superado el valor establecido como NCA-MA.

0225 – Clamor Amarga / Aguas abajo de Zaidín

Clorpirifós. NCA-MA: 0,03 µg/L. NCA-CMA: 0,1 µg/L.

Se ha superado la NCA-MA en el muestreo del 5 de mayo (0,036 µg/L). Se dispone de 44 determinaciones y en 31 de ellas se ha superado el valor establecido como NCA-MA.

De acuerdo con los incumplimientos a las normas de calidad detallados anteriormente, se considera que las masas de agua que se presentan en la siguiente tabla no alcanzan el buen estado químico, según los resultados correspondientes al trimestre objeto del informe. **(A nivel del informe trimestral, la superación puntual de los valores NCA-MA se señalan como incumplimiento con objeto de alertar).**

TABLA 2.2. MASAS DE AGUA QUE NO ALCANZAN EL BUEN ESTADO QUÍMICO

El significado de las columnas es el siguiente:

- **Masa de agua:** código y toponimia de la masa de agua clasificada en mal estado químico.
- **Riesgo:** riesgo (de no alcanzar el buen estado) asignado a la masa de agua (AL: alto, ME: medio, BA: bajo, EE: en estudio, NU: Nulo)
- **Punto de muestreo:** código y toponimia del punto de muestreo para el que se han obtenido los resultados desfavorables.
- **Control operativo:** se señala con el símbolo <<X>> si el punto de muestreo está incluido en los planes de control operativo. Con el símbolo <<o>> si el punto de muestreo no está incluido en los planes de control operativo, pero en la masa de agua existe otro punto que sí lo está. La celda en blanco indica que en la masa de agua no se realiza control operativo.

Masa de agua	Riesgo	Punto de muestreo	Control operativo
277 - Río Jubera desde su nacimiento hasta su desembocadura en el río Leza.	NU	0528 – Jubera / Murillo de Río Leza	
106 - Río Arba de Luesia desde el río Arba de Riguel hasta su desembocadura en el río Ebro.	AL	0060 – Arba de Luesia / Tauste	X
446 - Río Jalón desde el río Grío hasta su desembocadura en el río Ebro.	AL	0087 – Jalón / Grisén	X
822 - Río Huerva desde el azud de Villanueva de Huerva hasta la cola del Embalse de Mezalocha.	ME	0612 – Huerva / Villanueva de Huerva	o
115 – Río Huerva desde la presa de Mezalocha hasta su desembocadura en el río Ebro.	AL	0565 – Huerva / Fuente de La Junquera	X
146 - Barranco de la Valcuerna desde su nacimiento hasta su entrada en el embalse de Mequinenza.	BA	0231 – Barranco Valcuerna / Candasnos (EA 231)	
428 - Río Segre desde el río Cervera hasta el río Corp.	AL	0207 – Segre / Vilanova de la Barca	X
431 - Río Noguera Ribagorzana desde la toma de canales en Alfarrás hasta su desembocadura en el río Segre (incluye el tramo del río Segre entre la confluencia del río Corp y del Ribagorzana).	AL	0627 – Noguera Ribagorzana / Der. Acequia Corbins	X

Masa de agua	Riesgo	Punto de muestreo	Control operativo
433 - Río Segre desde el río Sed hasta la cola del embalse de Ribarroja.	AL	0025 – Segre / Serós	X
166 - Clamor Amarga desde su nacimiento hasta su desembocadura en el río Cinca.	AL	0225 – Clamor Amarga / aguas abajo de Zaidín	X

Se considera conveniente insistir en que un diagnóstico desfavorable en este informe, no supone que en el ámbito del informe de situación anual el diagnóstico deba ser del mismo tipo.

El objetivo buscado en la emisión de diagnósticos con resultados parciales, como son los disponibles en el trimestre, es la detección y notificación de incumplimientos de calidad, para poder diseñar las actuaciones más convenientes de cara a la mejora de la calidad (la CHE dispone además de unos procedimientos de alerta rápidos, de modo que cuando se supera un valor límite en cualquier analítica, se da aviso a los responsables de calidad, y en caso de afectar a sistemas de abastecimiento, a sus titulares y al departamento de Sanidad de la comunidad autónoma correspondiente).

Los resultados obtenidos se resumen en el siguiente cuadro:

Nº de MAS fluviales definidas en la cuenca del Ebro: 642		
	Nº de MAS	% sobre total
Totales	642	100%
No alcanzan el buen estado químico	10	1,56%

2.3. ESTADO ECOLÓGICO. CONDICIONES FÍSICO-QUÍMICAS

La determinación del estado ecológico es una operación que requiere, principalmente, la disponibilidad de **indicadores biológicos**, seleccionados de modo que sean sensibles a las distintas presiones antropogénicas a las que está sometida una masa de agua superficial.

Además de los indicadores biológicos, entran a formar parte del procedimiento de cálculo los indicadores hidromorfológicos y los físico-químicos.

El procedimiento aceptado para la determinación del estado ecológico de una masa de agua, establecido en la guía REFCOND³, señala que una masa de agua no puede ser catalogada en buen estado si las condiciones físico-químicas no alcanzan una situación que asegure el buen comportamiento de los ecosistemas.

Las condiciones físico-químicas asimismo intervienen en el cálculo del estado de las masas de agua con la componente del llamado “estado químico”, para el que se evalúan los incumplimientos sobre la normativa vigente (sustancias prioritarias y otros contaminantes, establecidos en el Real Decreto 60/2011).

La DMA establece, en su anexo V, entre los indicadores químicos y físico-químicos que afectan a los indicadores biológicos, los siguientes:

- Generales
 - Condiciones térmicas
 - Condiciones de oxigenación
 - Salinidad
 - Estado de acidificación
 - Condiciones en cuanto a nutrientes
- Contaminantes específicos
 - Contaminación producida por todas las sustancias prioritarias cuyo vertido en la masa de agua se haya observado
 - Contaminación producida por otras sustancias cuyo vertido en cantidades significativas en la masa de agua se haya observado

Los trabajos de estudio realizados para establecer indicadores y sus límites se han realizado teniendo en cuenta el siguiente principio:

Si en un ciclo hidrológico, por lo general anual, se incumple alguna de las condiciones fijadas para los distintos indicadores seleccionados, se estima que existe o puede existir riesgo de que a corto o medio plazo se deterioren las condiciones que permitan un correcto funcionamiento de los ecosistemas.

En diversos trabajos realizados por la CHE, en los años 2007 y 2008 se seleccionaron unos parámetros indicadores, fijando valores límite para determinados parámetros físico-químicos, indicadores de las condiciones que establece la DMA (condiciones térmicas, de oxigenación, salinidad, estado de acidificación y condiciones en cuanto a nutrientes).

³ *Guidance on establishing reference conditions and ecological status class boundaries for inland surface waters. Final version 7.0, 2003-03-05-CIS-WFD*

Por otra parte, las masas de agua han sido clasificadas según su Riesgo de no alcanzar el buen estado, utilizando resultados de diversos estudios (Análisis de Presiones e Impactos, Control de Investigación, etc.).

A la hora de la evaluación de los resultados, se va a incidir especialmente en el estudio de los diagnósticos desfavorables obtenidos en aquellas masas que se han considerado en situación de **Riesgo bajo**. Dichas situaciones deben llevar a un seguimiento más cercano de la calidad en esas masas de agua, estudiando detenidamente las presiones del entorno, y la llegada de resultados de apoyo (biológicos y físico-químicos), que confirmen la afección a la masa o que la descarten como una incidencia puntual.

Un factor importante a tener en cuenta en el momento de analizar los resultados, desde el punto de vista de número de masas de agua con resultados desfavorables, es el criterio por el que se establecen los puntos de control: para el control operativo se muestrean todas las masas de agua consideradas en riesgo alto o medio de no alcanzar el buen estado, mientras que las masas de agua en riesgo bajo son muestreadas dentro del control de vigilancia, pero no en su totalidad, sino que se aplican criterios de distribución espacial, que intentan que la representatividad sea elevada.

2.3.1. INDICADORES SELECCIONADOS Y UMBRALES ESTABLECIDOS

Como indicador de las **condiciones térmicas**, se ha considerado que la selección de la temperatura del agua presenta serios inconvenientes a la hora de elegir los umbrales a aplicar, teniendo que realizar para su establecimiento ajustes con criterios más allá de la tipología. Se ha considerado que el estudio de dichos ajustes escapaba del alcance del presente informe, y se han dejado estas condiciones fuera de la evaluación.

Como indicador de las **condiciones de oxigenación** se ha seleccionado el **oxígeno disuelto**, expresado en concentración. Las aguas de los ríos de la cuenca del Ebro, presentan, por lo general buenas condiciones de oxigenación, y son pocos puntos los que presentan puntualmente déficit de oxígeno. Estos puntos suelen encuadrarse en una de estas tres situaciones:

- Puntos situados inmediatamente aguas abajo de embalses en los que se produce estratificación y condiciones anóxicas en las capas bajas. Vertidos de las capas bajas del embalse en temporada de estratificación producen aguas en condiciones de déficit de oxígeno.
- Puntos ubicados en tramos con muy bajo caudal, bien por el régimen natural del cauce, bien por detracciones excesivas. Se pueden encontrar zonas con encharcamientos o baja circulación, en las que se lleguen a producir situaciones de déficit de oxígeno.
- Puntos de muestreo situados aguas abajo de importantes focos de contaminación orgánica.

Como indicador de la **salinidad** se ha seleccionado la **conductividad**. Los umbrales máximos aplicados se hacen depender de la tipología de la masa de agua, y se adoptan los límites establecidos en la IPH⁴. En ciertos casos, por condiciones geológicas especiales, que afectan a una masa de agua concreta, se contemplan excepciones para este parámetro.

⁴ Instrucción de Planificación Hidrológica, aprobada por la Orden ARM/2656/2008, de 10 de septiembre.

Como indicador del **estado de acidificación** se ha seleccionado el **pH**. Aunque las aguas de la cuenca del Ebro están, por lo general, fuertemente tamponadas, y rara vez se detectan problemas relacionados con el estado de acidificación, se ha considerado conveniente incluir la evaluación de este parámetro. Los umbrales máximos aplicados se hacen depender de la tipología de la masa de agua, y se adoptan los límites establecidos en la IPH.

Como indicadores de las **condiciones en cuanto a nutrientes** se han seleccionado los **nitratos**, los **fosfatos** y el **fósforo total**. Nitratos y fosfatos representan las especies más oxidadas y abundantes del nitrógeno y fósforo en el agua. El fósforo total es un parámetro que presenta resultados muy comparables a los fosfatos, salvo en condiciones de contaminación orgánica reciente, en que los resultados del fósforo total son más elevados, debido a que las especies menos oxidadas alcanzan concentraciones significativas. Otros parámetros relacionados con el nitrógeno, como el amonio y los nitritos no se han incluido en este tipo de indicadores, ya que, al tratarse de especies en estados de oxidación intermedios, se considera más adecuado considerarlos como indicadores de condiciones de oxigenación deficiente o de contaminación orgánica reciente.

En el apartado que el anexo V de la DMA deja abierto como **contaminación producida por otras sustancias**, se han incluido tres indicadores, que se consideran de contaminación orgánica reciente: la **demanda química de oxígeno (DQO)**, el **amonio** y los **nitritos**.

Además se incluyen las sustancias preferentes incluidas en el Anexo II del Real Decreto 60/2011.

No se incluye la evaluación de la **contaminación producida por las sustancias prioritarias**, que ya se ha considerado en el cálculo del **estado químico**.

Los umbrales utilizados para el diagnóstico según los indicadores físico-químicos son los siguientes:

TABLA 2.3. UMBRALES PARA EL DIAGNÓSTICO DEL ESTADO ECOLÓGICO SEGÚN LOS INDICADORES FÍSICO-QUÍMICOS

Indicadores con umbrales independientes del tipo de masa de agua

Parámetro	Cálculo	Límite MB-B	Límite B-Mo
Nitratos (mg/L NO ₃)	Promedio anual	10	20
Fosfatos (mg/L PO ₄)	Promedio anual	0,15	0,30
Fósforo total (mg/L P)	Promedio anual	0,06	0,12
Oxígeno disuelto (mg/L O ₂)	Mínimo anual	> 7	> 5
Amonio total (mg/L NH ₄)	Promedio anual	0,25	0,40
Nitritos (mg/L NO ₂)	Promedio anual	0,10	0,15
Demanda química de oxígeno (mg/L O ₂)	Promedio anual	10	15

Indicadores con umbrales independientes del tipo de masa de agua (sustancias preferentes incluidas en el Anexo II del Real Decreto 60/2011)

Sustancia	Cálculo ⁽¹⁾	Límite B-Mo (µg/L)	Sustancia	Cálculo ⁽¹⁾	Límite B-Mo (µg/L)
Clorobenceno	Promedio anual	20	Cianuros totales	Promedio anual	40
Diclorobenceno (suma isómeros o, m y p)	Promedio anual	20	Fluoruros	Promedio anual	1700
Etilbenceno	Promedio anual	30	Arsénico total	Promedio anual	50
Metolacoloro	Promedio anual	1	Cromo total disuelto	Promedio anual	50 ⁽²⁾
Terbutilazina	Promedio anual	1	Selenio disuelto	Promedio anual	1
Tolueno	Promedio anual	50	Cobre disuelto	Promedio anual	⁽³⁾
1,1,1-Tricloroetano	Promedio anual	100	Zinc total	Promedio anual	⁽³⁾
Xileno (suma isómeros o, m y p)	Promedio anual	30			

(1) Los límites se refieren al Valor medio anual.

(2) 5 µg/L como cromo VI

(3) Los objetivos de calidad para estas sustancias dependen de la dureza del agua, que se determinará por complejometría con EDTA. Son los siguientes:

Parámetro	Dureza del agua (mg/L CaCO ₃)			
	< 10	10-50	50-100	> 100
Cobre disuelto (µg/L)	5	22	40	120
Zinc total (µg/L)	30	200	300	500

Indicadores con umbrales que se hacen depender del tipo de masa de agua

Tipo *	Parámetro **	Límite MB-B	Límite B-Mo
109 Ríos mineralizados de baja montaña mediterránea	Oxígeno (mg/l)	> 7,6	> 6,7
	Conductividad (μ S/cm)	1000	1500
	pH	7,3 - 8,9	6,5 - 9
111 Ríos de montaña mediterránea silíceas	Oxígeno (mg/l)	> 8,5	> 7,5
	Conductividad (μ S/cm)	250	400
	pH	7,3 - 8,9	6,5 - 9
112 Ríos de montaña mediterránea calcárea	Oxígeno (mg/l)	> 8,2	> 7,2
	Conductividad (μ S/cm)	1000	1500
	pH	7,4 - 9	6,5 - 9
126 Ríos de montaña húmeda calcárea	Oxígeno (mg/l)	> 7,4	> 6,6
	Conductividad (μ S/cm)	400	600
	pH	7,4 - 9	6,5 - 9
127 Ríos de alta montaña	Oxígeno (mg/l)	> 7,9	> 7
	Conductividad (μ S/cm)	200	300
	pH	6,7 - 8,3	6 - 9

* En los tipos 115, 116 y 117 no se han establecido valores límite. A nivel de aproximación y de forma provisional, se utilizan para el diagnóstico del estado ecológico las mismas condiciones que las asignadas para el tipo 112.

** El cálculo realizado es el promedio anual

2.3.2. EVALUACIÓN DE LAS CONDICIONES FÍSICO-QUÍMICAS DEL ESTADO ECOLÓGICO

Con los resultados disponibles en el trimestre, se realiza la evaluación de las condiciones físico-químicas del estado ecológico. El objetivo principal es detectar de forma temprana masas de agua cuyos resultados son desfavorables, por lo que únicamente se muestran en las tablas los puntos y las masas de agua con resultado de estado inferior a bueno.

Es necesario destacar que no se está hablando de la evaluación del estado ecológico, sino tan sólo de las condiciones físico-químicas. El componente principal para el cálculo del estado ecológico son los indicadores biológicos.

Las condiciones físico-químicas sirven como apoyo de los indicadores biológicos, aparte de permitir alertar de situaciones que pueden hacer que éstos se vean afectados a corto o medio plazo (ver explicación al inicio del apartado 2.3).

Para cada uno de los indicadores, se realiza el diagnóstico en las categorías “muy bueno”, “bueno” o “moderado”. El resultado final corresponde al peor de los resultados individuales de cada indicador.

La tabla 2.4 muestra el detalle de los resultados obtenidos en los puntos de muestreo con diagnóstico inferior a bueno. **En esta tabla NO se incluyen los diagnósticos de cumplimiento relativos a las sustancias preferentes incluidas en el anexo II del Real Decreto 60/2011.** El ejercicio de cumplimiento para estas sustancias se realiza aparte.

TABLA 2.4. RESULTADOS OBTENIDOS EN LOS PUNTOS DE MUESTREO EN LOS CUALES LAS CONDICIONES FÍSICO-QUÍMICAS PARA EL CÁLCULO DEL ESTADO ECOLÓGICO ARROJAN DIAGNÓSTICO INFERIOR A BUENO

El significado de las columnas es el siguiente:

- **Punto:** código y toponimia del punto de muestreo para el que se han obtenido los resultados desfavorables. Para las siguientes columnas, el color del fondo indica el diagnóstico para cada uno de los parámetros:
 - **Muy bueno:** Azul
 - **Bueno:** Verde
 - **Moderado:** amarillo
 - **Excepción:** gris
- **COND Prom:** Promedio de los valores medidos para la conductividad ($\mu\text{S}/\text{cm}$ a 20°C).
- **DQOD Prom:** Promedio de los valores medidos para la demanda química de oxígeno ($\text{mg}/\text{L O}_2$).
- **NH4 Prom:** Promedio de los valores medidos para el amonio total ($\text{mg}/\text{L NH}_4$).
- **NO2 Prom:** Promedio de los valores medidos para los nitritos ($\text{mg}/\text{L NO}_2$).
- **NO3 Prom:** Promedio de los valores medidos para los nitratos ($\text{mg}/\text{L NO}_3$).
- **O2 MÍN:** Mínimo de los valores medidos para el oxígeno disuelto ($\text{mg}/\text{L O}_2$).
- **O2 Prom:** Promedio de los valores medidos para el oxígeno disuelto ($\text{mg}/\text{L O}_2$).
- **PH Prom:** Promedio de los valores medidos para el pH.
- **P_TOT Prom:** Promedio de los valores medidos para el fósforo total ($\text{mg}/\text{L P}$).
- **PO4 Prom:** Promedio de los valores medidos para los fosfatos ($\text{mg}/\text{L PO}_4$).

A la hora del cálculo de los promedios, los resultados inferiores al límite de cuantificación se computan como la mitad de dicho límite. Las casillas en blanco indican que no se han realizado determinaciones del parámetro.

Punto	COND Prom	DQOD Prom	NH4 Prom	NO2 Prom	NO3 Prom	O2 MÍN	O2 Prom	P_TOT Prom	PH Prom	PO4 Prom
2132-FQ - Virga / Cabañas de Virtus (FQ)	481,	41,8	0,065	0,01	0,5	8,2	8,2	0,045	7,5	0,025
2134-FQ - Hijedo / Bascones de Ebro (FQ)	225,	6,3	0,065	0,01	0,5	3,2	3,2	0,045	7,1	0,025
1157-FQ - Ebro / Mendavia (FQ)	745,	2,5	0,065	0,038	6,1	9,	9,	0,17	8,3	0,43
0502-FQ - Ebro / Sartaguda (FQ)	680,	2,5	0,065		6,3	8,8	8,8		8,	0,37
0504-FQ - Ebro / Rincón de Soto (FQ)	830,	2,5	0,065	0,023	7,5	7,5	7,5	0,17	7,9	0,32
1295-FQ - Ebro / El Burgo de Ebro (FQ)	2020,	7,9	0,59	0,64	15,4	5,5	5,5	0,045	7,7	0,06
0211-FQ - Ebro / Presa Pina (FQ)	1725,	7,4	0,14	0,091	10,7	6,	7,233	0,11	8,	0,025
0592-FQ - Ebro / Pina de Ebro (FQ)	2070,	8,6	0,065	0,405	15,4	10,1	10,1	0,13	8,1	0,025
0590-FQ - Ebro / Escatrón (FQ)	1544,5	16,	0,065	0,105	9,7	10,1	11,6	0,073	8,25	0,025
0231-FQ - Barranco Valcuerna / Candasnos (EA 231) (FQ)	6621,7		0,065		105,5	9,2	9,9	0,123	8,217	
2087-FQ - Oroncillo / Santa María de Ribarredonda (FQ)	1873,	2,5	0,31	0,055	40,2	12,4	12,4	0,045	8,1	0,07
1332-FQ - Oroncillo / Pancorbo (FQ)	2030,	2,5	0,065	0,059	41,6	11,	11,	0,045	8,	0,05
0189-FQ - Oroncillo / Orón (FQ)	1022,	2,5	0,065	0,062	21,8	10,9	10,9	0,045	8,	0,09
0564-FQ - Zadorra / Salvatierra (FQ)	485,67	9,7	0,065	0,11	18,2	4,8	8,	0,045	7,867	0,06
2215-FQ - Alegría / Matauco (FQ)	618,	2,5	0,065	0,109	24,8	8,4	8,4	0,1	8,1	0,18
0179-FQ - Zadorra / Vitoria -Trespuentes (FQ)	507,	9,9	0,19	0,117	21,	4,7	6,533	0,19	7,7	0,5
1028-FQ - Zadorra / La Puebla de Arganzón (FQ)	546,	6,6	0,065	0,086	11,3	8,	8,	0,29	8,2	0,78
0074-FQ - Zadorra / Arce - Miranda de Ebro (FQ)	563,	7,4	0,065	0,094	19,1	10,	10,	0,2	8,1	0,49
2095-FQ - Relachigo / Herramélluri (FQ)	651,	2,5	0,065	0,021	28,	10,6	10,6	0,045	8,4	0,18
1338-FQ - Oja / Casalarreina (FQ)	218,	2,5	0,065	0,01	7,1	10,	10,	0,14	7,7	0,08
1036-FQ - Linares / Espronceda (FQ)	2140,	2,5	0,38	0,073	14,	7,4	7,4	0,21	8,2	0,39
1038-FQ - Linares / Mendavia (FQ)	1991,	6,7	0,065	0,132	10,4	8,4	8,4	0,28	8,4	0,34

Ríos. Estado de las masas de agua superficiales - Estado ecológico. Condiciones físico-químicas

Punto	COND Prom	DQOD Prom	NH4 Prom	NO2 Prom	NO3 Prom	O2 Mín	O2 Prom	P_TOT Prom	PH Prom	PO4 Prom
1037-FQ - Linares / Torres del Río (FQ)	2340,	8,2	0,065	0,066	13,8	9,1	9,1	0,25	8,2	0,42
0572-FQ - Ega / Arinzano (FQ)	683,7	2,5	0,065	0,584	11,3	9,	9,833	0,045	8,367	0,08
2140-FQ - Gas / Jaca (FQ)	380,	15,3	3,	0,657	4,2	8,	8,	0,52	8,1	1,53
0101-FQ - Aragón / Yesa (FQ)	315,	2,5	0,065	0,01	1,7	10,5	10,5	0,15	8,5	0,025
1307-FQ - Zidacos / Barasoain (FQ)	700,	2,5	0,065	0,073	61,4	8,9	8,9	0,045	8,1	0,025
1308-FQ - Zidacos / Olite (FQ)	921,	2,5	0,065	0,072	23,5	10,4	10,4	0,045	8,1	0,025
3015-FQ - Zidacos / Murillo el Cuende (FQ)	1391,	16,	0,065	0,057	16,7	11,3	11,3	0,39	8,6	0,46
1311-FQ - Arga / Landaben -Pamplona (FQ)	376,	2,5	0,34	0,178	1,7	9,2	9,2	0,045	8,1	0,025
2147-FQ - Juslapeña / Arazuri (FQ)	629,	5,4	0,065	0,068	12,7	13,	13,	0,045	8,5	0,025
0217-FQ - Arga / Ororbia (FQ)	634,	10,7	0,26	0,225	9,6	10,1	10,1	0,045	8,3	0,09
2053-FQ - Robo / Obanos (FQ)	965,	2,5	0,065	0,146	56,7	10,7	10,7	0,045	8,4	0,19
1269-FQ - Añamaza / Casetas de Barnueva (FQ)	1336,	2,5	0,065	0,031	72,7	8,9	8,9	0,045	7,9	0,025
1351-FQ - Val / Agreda (FQ)	798,	2,5	2,7	0,9	32,6	7,8	7,8	0,95	7,7	2,54
1252-FQ - Queiles / Novallas (FQ)	1245,	2,5	0,065	0,042	20,6	9,7	9,7		7,9	0,16
3000-FQ - Queiles / Aguas arriba de Tudela (FQ)	2000,	2,5	0,065	0,058	10,4	11,5	11,5	0,045	8,1	0,08
3016-FQ - Arba de Luesia / Ejea (aguas abajo) (FQ)	873,	8,6	0,065	0,187	56,6	9,4	9,4	0,18	8,1	0,25
0060-FQ - Arba de Luesia / Tauste (FQ)	2253,3	12,	0,143	0,109	32,233	7,2	8,3	0,22	8,2	0,25
2104-FQ - Jalón / Alhama de Aragón (FQ)	1425,	5,	0,14	0,045	9,7	8,6	8,6	0,13	8,1	0,08
1260-FQ - Jalón / Buberca (FQ)	1427,	2,5	0,065	0,059	9,6	8,3	8,3	0,19	8,1	0,09
0593-FQ - Jalón / Terrer (FQ)	960,	24,9	0,065	0,026	9,6	11,9	11,9	0,045	8,3	0,1
0042-FQ - Jiloca / Calamocha (aguas arriba, El Poyo del Cid) (FQ)	871,	2,5	0,065	0,046	22,2	8,9	8,9	0,045	8,	0,025
1358-FQ - Jiloca / Calamocha (FQ)	897,	2,5	0,065	0,048	21,1	9,1	9,1	0,045	8,3	0,025
0010-FQ - Jiloca / Daroca (FQ)	940,33	2,5	0,065	0,064	21,1	8,3	9,	0,045	8,333	0,07
1411-FQ - Peregiles / Puente Antigua N-II (FQ)	1788,	2,5	0,065	0,01	7,2	7,7	7,7	0,13	7,9	0,12
0009-FQ - Jalón / Huérmeda (FQ)	1115,	2,5	0,065	0,1	12,4	7,9	7,9	0,14	8,2	0,06
1219-FQ - Huerva / Cerveruela (FQ)	548,	2,5	0,065	0,053	31,1	11,3	11,3	0,13	8,5	0,025
0565-FQ - Huerva / Fuente de la Junquera (FQ)	2124,	7,3	0,56	0,381	20,1	4,7	6,267	0,41	7,867	0,7
0540-FQ - Fontobal / Ayerbe (FQ)	720,	2,5	0,065	0,022	32,1	9,3	9,3	0,045	8,1	0,025
0089-FQ - Gállego / Zaragoza (FQ)	1718,	21,6	0,065	0,085	6,4	7,2	7,2	0,045	7,7	0,025
0230-FQ - Barranco de La Violada / La Pardina (EA 230) (FQ)	1866,2		0,169		17,025	10,2	11,	0,084	8,017	
2060-FQ - Barranco de la Violada / Zuera (aguas arriba) (FQ)	5090,	2,5	0,065	0,074	33,2	10,7	10,7	0,13	7,9	0,025
2017-FQ - Cámaras / Herrera de los Navarros (FQ)	699,	2,5	0,065	0,01	27,3	10,6	10,6	0,1	7,8	0,025
1227-FQ - Aguas Vivas / Azaila (FQ)	3370,	2,5	0,065	0,044	1,1	9,6	9,6	0,35	8,1	0,1
1368-FQ - Escuriza / Ariño (FQ)	1299,	2,5	0,065	0,01	1,2	9,	9,	0,19	8,	0,09
2068-FQ - Regallo / Valmuel (FQ)	2650,	2,5	0,065	0,041	25,1	9,8	9,8	0,045	7,7	0,025
1235-FQ - Guadalupe / Mas de las Matas (FQ)	465,	9,9	0,65	0,114	1,6	8,9	8,9	0,14	8,2	0,26
2110-FQ - Celumbres / Forcall (FQ)	628,	9,8	0,35	0,146	1,4	5,2	5,2	0,35	7,6	0,75
2069-FQ - Alchozasa / Alcorisa (FQ)	1132,	7,2	0,065	0,05	9,5	8,8	8,8	0,24	7,9	0,66
1238-FQ - Guadalupe / Alcañiz (aguas abajo) (FQ)	1472,	2,5	0,065	0,075	12,3	10,3	10,3	0,13	8,1	0,48
0544-FQ - Llobregos / Mas de Culneral (FQ)	1170,	2,5	0,065		22,3	10,1	10,1		8,1	0,05
3005-FQ - Llobregós / Ponts (FQ)	3210,	6,6	0,065	0,048	15,2	6,1	6,1	0,14	7,9	0,41
2113-FQ - Boix / La Pineda (FQ)	680,	2,5	0,065	0,052	64,7	7,6	7,6	0,045	8,1	0,12
1304-FQ - Sio / Balaguer E.A. 182 (FQ)	670,	2,5	0,065	0,085	15,4	10,1	10,1	0,46	8,3	0,28

Punto	COND Prom	DQOD Prom	NH4 Prom	NO2 Prom	NO3 Prom	O2 MÍN	O2 Prom	P_TOT Prom	PH Prom	PO4 Prom
3006-FQ - Cervera / Cervera (aguas arriba) (FQ)	2430,	2,5	1,21	0,534	39,2	8,9	8,9	0,1	8,2	0,13
0025-FQ - Segre / Serós (FQ)	686,5	2,5	0,065	0,132	7,9	6,3	6,9	0,15	7,95	0,35
0219-FQ - Segre / Torres de Segre (FQ)	737,67	2,5	0,18	0,39	8,4	6,7	8,233	0,23	8,1	0,63
0095-FQ - Vero / Barbastro (FQ)	1531,	12,1	3,79	0,59	6,2	8,	8,	0,25	7,7	0,3
0225-FQ - Clamor Amarga / Aguas abajo de Zaidín (FQ)	1505,	20,9	0,673	0,68	18,767	6,7	7,4	0,577	7,967	1,255
0017-FQ - Cinca / Fraga (FQ)	945,5	4,35	0,135	0,1	5,8	8,4	8,7	0,168	8,15	0,12
0032-FQ - Guatizalema / Peralta de Alcofea (FQ)	583,	2,5	0,065	0,023	6,9	8,7	8,7	0,51	8,2	0,92
0218-FQ - Isuela / Pompenillo (FQ)	909,	14,1	11,893	3,32	17,12	6,4	6,4	0,903	7,92	1,06
0227-FQ - Flumen / Sariñena (FQ)	1217,	6,3	0,065	0,071	16,6	9,3	9,5	0,15	8,35	0,27
1288-FQ - Flumen / Barbués (FQ)	781,	10,6	0,065	0,169	6,9	9,6	9,6	0,35	8,3	0,025
0193-FQ - Alcanadre / Ballobar (EA 193) (FQ)	1035,3		0,065		16,033			0,198	8,4	
0226-FQ - Alcanadre / Ontiñena (FQ)	982,5	2,5	0,065	0,037	20,4	8,7	9,25	0,045	8,35	0,1
0176-FQ - Matarraña / Nonaspe (FQ)	810,	2,5	0,065	0,043	22,4	8,6	8,6	0,045	7,9	0,025

Se ha obtenido diagnóstico inferior a bueno para las condiciones físico-químicas del estado ecológico (condiciones generales) en **78** puntos de muestreo.

En lo relativo a **los objetivos de calidad para las sustancias preferentes incluidas en el anexo II del Real Decreto 60/2011** (ver tabla 2.3), en el trimestre objeto del informe se ha detectado el incumplimiento de los objetivos de calidad en los siguientes puntos de muestreo:

0565 – Huerva / Fuente de la Junquera

Para el **selenio** se ha medido 1,08 µg/L el 25 de abril, 1,09 µg/L el 26 de mayo y 1,36 µg/L el 27 de junio. La norma de calidad ambiental establecida es de 1 µg/L (valor medio anual). Se dispone de 116 determinaciones y en 62 de ellas se ha superado el citado objetivo de calidad. El promedio desde 1999 es de 0,9 µg/L.

0227 – Flumen / Sariñena

Para la **terbutilazina** se ha medido una concentración superior a 5 µg/L el 2 de junio. La norma de calidad ambiental establecida es de 1 µg/L (valor medio anual). Se dispone de 20 determinaciones y en 4 de ellas se ha superado la citada norma de calidad. El promedio desde 2006 es 0,745 µg/L.

0225 – Clamor Amarga / Aguas abajo de Zaidín

Para la **terbutilazina** se ha medido una concentración de 3 µg/L el 5 de mayo. La norma de calidad ambiental establecido en el RD 60/2011 es de 1 µg/L (valor medio anual). Se trata del máximo obtenido hasta la fecha.

Se dispone de 44 determinaciones y en 2 de ellas se ha superado la citada norma de calidad. El promedio desde 2003 es 0,23 µg/L.

Por tanto, 3 puntos presentan incumplimientos de los objetivos de calidad para sustancias preferentes incluidas en el cálculo del estado ecológico. En los tres puntos concurren incumplimientos para varios de los restantes indicadores usados en el cálculo.

Los resultados obtenidos se pueden resumir en los siguientes cuadros:

Nº de puntos que han resultado en estado ecológico inferior a bueno

- 78 de un total de 291 con diagnóstico (26,8%).

Nº de puntos en que cada indicador ha resultado en diag. inferior a bueno

• Conductividad	20	25,64%
• DQO	8	10,25%
• Amonio.....	10	12,8%
• Nitritos.....	17	21,8%
• Nitratos	30	38,46%
• Oxígeno.....	10	12,8%
• pH	0	0%
• Fósforo total	45	57,7%
• Fosfatos.....	24	30,77%
• Sustancias preferentes	3	3,8%

Porcentajes calculados sobre el número de puntos con diagnóstico inferior a bueno (78)

Nº de puntos en que cada indicador ha condicionado el diag. inferior a bueno

• Conductividad	4	5,1%
• DQO	3	3,8%
• Amonio.....	0	0%
• Nitritos.....	2	2,6%
• Nitratos	18	23,1%
• Oxígeno.....	2	2,6%
• pH	0	0%
• Fósforo total o fosfatos	22	28,2%
• Sustancias preferentes	0	0%

En el resto de los incumplimientos: 27 (34,6%) concurre diagnóstico inferior a bueno para más de un indicador.

Porcentajes calculados sobre el número de puntos con diagnóstico inferior a bueno (78)

El siguiente paso es extrapolar los resultados del diagnóstico a las MAS. El diagnóstico asignado a cada MAS será el correspondiente al peor entre los puntos que a ella están asociados.

En la siguiente tabla se muestran las **74 MAS** en que el diagnóstico ha sido inferior a bueno.

TABLA 2.5. MASAS DE AGUA SUPERFICIALES FLUVIALES EN LAS CUALES LAS CONDICIONES FÍSICO-QUÍMICAS PARA EL CÁLCULO DEL ESTADO ECOLÓGICO ARROJAN DIAGNÓSTICO PEOR QUE BUENO

El significado de las columnas es el siguiente:

- **MAS:** Código y descripción de la masa de agua superficial.
- **Ries.:** riesgo (de no alcanzar el buen estado) asignado a la masa de agua (AL: alto, ME: medio, BA: bajo, EE: en estudio, NU: nulo)
- **Nat.:** naturaleza de la masa de agua. 1 si la masa es considerada como natural; 2 (sombreadas en gris) si se ha considerado como muy modificada.

MAS	Ries.	Nat.
466 - Río Virga desde su nacimiento hasta su entrada en el Embalse del Ebro.	BA	1
471 - Arroyo Hijedo desde su nacimiento hasta su desembocadura en el río Ebro.	BA	1
412 - Río Ebro desde el río Leza hasta el río Linares (tramo canalizado).	ME	1
413 - Río Ebro desde el río Linares (tramo canalizado) hasta el río Ega I.	ME	1
415 - Río Ebro desde el río Ega I hasta el río Cidacos.	ME	1
416 - Río Ebro desde el río Cidacos hasta el río Aragón.	AL	1
453 - Río Ebro desde el río Huerva hasta el río Gállego.	AL	1
454 - Río Ebro desde el río Gállego hasta el río Ginel.	AL	1
455 - Río Ebro desde el río Ginel hasta el río Aguas Vivas.	AL	1
456 - Río Ebro desde el río Aguas Vivas hasta el río Martín.	AL	1
457 - Río Ebro desde el río Martín hasta su entrada en el embalse de Mequinenza.	AL	1
146 - Barranco de la Valcuerna desde su nacimiento hasta su entrada en el embalse de Mequinenza.	BA	2
238 - Río Oroncillo (o Grillera) desde su nacimiento hasta el río Vallarta.	ME	1
239 - Río Oroncillo (o Grillera) desde el río Vallarta hasta su desembocadura en el río Ebro.	ME	1
241 - Río Zadorra desde su nacimiento hasta la cola del embalse de Ullivari (incluye ríos Salbide y Etxebarri).	AL	1
244 - Río Alegría desde su nacimiento hasta su desembocadura en el río Zadorra (incluye ríos Mayor, Santo Tomás, Egileta, Errekelaor, Zerio, Arganzubi y Errekabarri).	AL	1
247 - Río Zadorra desde el río Alegría (inicio del tramo canalizado de Vitoria) hasta el río Zayas.	AL	1
249 - Río Zadorra desde el río Zayas hasta las surgencias de Nanclares (incluye río Oka).	AL	1
405 - Río Zadorra desde las surgencias de Nanclares hasta el río Ayuda.	AL	1
406 - Río Zadorra desde el río Ayuda hasta su desembocadura en el río Ebro (final del tramo modificado de Miranda de Ebro).	AL	1
260 - Río Reláchigo desde su nacimiento hasta su desembocadura en el río Tirón.	ME	1
264 - Río Glera desde el río Santurdejo hasta su desembocadura en el río Tirón.	ME	1
278 - Río Linares desde su nacimiento hasta el inicio del tramo canalizado en la población de Torres del Río.	ME	1
91 - Río Linares desde la población de Torres del Río hasta su desembocadura en el río Ebro.	ME	1
285 - Río Ega I desde río Iranzu hasta la estación de medidas en la cola del embalse de Oteiza -en proyecto-.	ME	1
510 - Río Gas desde su nacimiento hasta su desembocadura en el río Aragón (final del tramo canalizado de Jaca).	ME	1
417 - Río Aragón desde la presa de Yesa hasta el río Irati.	ME	1
292 - Río Zidacos desde su nacimiento hasta el río Cemborain.	ME	1
94 - Río Zidacos desde el río Cemborain hasta su desembocadura en el río Aragón.	AL	1
545 - Río Arga desde el río Ulzama (inicio del tramo canalizado de Pamplona) hasta el río Elorz.	AL	1
546 - Río Arga desde el río Elorz hasta el río Juslapeña (final del tramo canalizado de Pamplona).	ME	1
547 - Río Juslapeña desde su nacimiento hasta su desembocadura en el río Arga (final del tramo canalizado de Pamplona).	ME	1
548 - Río Arga desde el río Juslapeña (final del tramo canalizado de Pamplona) hasta el río Araquil.	ME	1

Ríos. Estado de las masas de agua superficiales - Estado ecológico. Condiciones físico-químicas

MAS	Ries.	Nat.
95 - Río Robo desde su nacimiento hasta su desembocadura en el río Arga.	ME	1
298 - Río Añamaza desde su nacimiento hasta su desembocadura en el río Alhama.	BA	1
861 - Río Val desde su nacimiento hasta su entrada en el embalse de El Val.	ME	1
301 - Río Queiles desde Tarazona hasta la población de Novallas.	AL	1
98 - Río Queiles desde la población de Novallas hasta su desembocadura en el río Ebro.	AL	1
104 - Río Arba de Luesia desde el río Arba de Biel (final del tramo canalizado) hasta el río Arba de Riguel.	AL	1
106 - Río Arba de Luesia desde el río Arba de Riguel hasta su desembocadura en el río Ebro.	AL	1
312 - Río Jalón desde el río Deza (inicio del tramo canalizado) hasta el barranco de Monegrillo.	AL	1
314 - Río Jalón desde el barranco de Monegrillo hasta el río Piedra.	ME	1
108 - Río Jalón desde el río Manubles hasta el río Jiloca.	AL	1
322 - Río Jiloca desde los Ojos de Monreal hasta el río Pancrudo.	ME	1
323 - Río Jiloca desde el río Pancrudo hasta la estación de aforos número 55 de Morata de Jiloca.	AL	1
442 - Río Jalón desde el río Jiloca hasta el río Perejiles.	AL	1
324 - Río Perejiles desde su nacimiento hasta su desembocadura en el río Jalón.	AL	1
443 - Río Jalón desde el río Perejiles hasta el río Ribota.	AL	1
821 - Río Huerva desde su nacimiento hasta la cola del embalse de Las Torcas.	ME	1
115 - Río Huerva desde la presa de Mezalocha hasta su desembocadura en el río Ebro.	AL	1
116 - Barranco de San Julián desde su nacimiento hasta su desembocadura en el río Gállego.	BA	1
426 - Río Gállego desde el río Sotón hasta su desembocadura en el río Ebro.	AL	1
120 - Barranco de la Violada desde su nacimiento hasta su desembocadura en el río Gállego.	ME	2
127 - Río Cámaras (o Almonacid) desde su nacimiento hasta su desembocadura en el río Aguas Vivas (incluye Barranco de Herrera).	ME	1
129 - Río Aguas Vivas desde el río Cámaras hasta su desembocadura en el río Ebro.	AL	1
134 - Río Escuriza desde la población de Crivillén hasta su desembocadura en el río Martín (incluye tramo final río Estercuel y embalse de Escuriza).	ME	1
136 - Río Regallo desde el cruce del canal de Valmuel hasta la cola del embalse de Mequinzena.	ME	1
137 - Río Guadalope desde el azud de Abénfigo hasta la cola del embalse de Calanda (final del tramo canalizado).	AL	1
354 - Río Celumbres desde su nacimiento hasta el río Bergantes y el río Cantavieja (incluye rambla de la Cana).	BA	1
141 - Río Alchozasa desde su nacimiento hasta su desembocadura en el río Guadalopillo.	ME	1
145 - Río Guadalope desde el río Mezquín hasta la cola del embalse de Caspe.	AL	1
147 - Río Llobregós desde su nacimiento hasta su desembocadura en el río Segre.	ME	1
362 - Río Boix desde su nacimiento hasta su desembocadura en el río Segre.	ME	1
148 - Río Sió desde su nacimiento hasta su desembocadura en el río Segre.	AL	2
149 - Río Cervera desde su nacimiento hasta su desembocadura en el río Segre.	AL	2
433 - Río Segre desde el río Sed hasta la cola del embalse de Ribarroja.	AL	1
153 - Río Vero desde el puente junto al camping de Alquézar hasta su desembocadura en el río Cinca.	AL	1
166 - Clamor Amarga desde su nacimiento hasta su desembocadura en el río Cinca.	AL	2
441 - Río Cinca desde la Clamor Amarga hasta su desembocadura en el río Segre.	AL	1
160 - Río Guatzalema desde el río Botella hasta su desembocadura en el río Alcanadre.	ME	1
163 - Río Isuela desde el puente de Nuevo y los azudes de La Hoya hasta el río Flumen.	AL	1
164 - Río Flumen desde el río Isuela hasta su desembocadura en el río Alcanadre (incluye barranco de Valdabra).	AL	1
165 - Río Alcanadre desde el río Flumen hasta su desembocadura en el río Cinca.	AL	1
167 - Río Matarraña desde el río Tastavins hasta el río Algás.	ME	1

Evaluación de las condiciones físico-químicas del estado ecológico en las MAS fluviales

- MAS en ríos definidas en la cuenca: 642
- MAS con muestreos en el trimestre: 249 (38,8%)

- MAS con estado ecológico (sólo cond. fco-qcas) peor que bueno:74
 - % sobre total de las MAS.....11,5 %
 - % sobre MAS muestreadas29,7 %

De las 74 MAS en que se ha obtenido evaluación de estado ecológico peor que bueno, 6 están clasificadas en **Riesgo bajo**. Se detallan a continuación:

2.3.3. MAS EN RIESGO NULO O BAJO CON DIAGNÓSTICO DE ESTADO ECOLÓGICO (SÓLO CONDICIONES FÍSICO-QUÍMICAS) PEOR QUE BUENO

466 Río Virga desde su nacimiento hasta su entrada en el Embalse del Ebro. Longitud 2,49 Km. Riesgo Bajo

Punto 2132 - Virga / Cabañas de Virtus

11/04/11 – Observaciones del muestreo: Caudal medio-bajo.

- DQO: 41,8 mg/L O₂

En este punto se han dado en otros muestreos concentraciones más elevadas para este parámetro (máximo de 85 mg/L O₂ en mayo de 2010). Según IMPRESS 2010 no se observan presiones significativas para esta masa, aunque pueden darse problemas puntuales debido a algunas actividades agrícolas.

471 Arroyo Hijedo desde su nacimiento hasta su desembocadura en el río Ebro. Longitud 3,3 Km. Riesgo Bajo

Punto 2134 - Hijedo / Bascones de Ebro

11/04/11 – Observaciones del muestreo: Caudal bajo. Color y olor putrefacto.

- Oxígeno disuelto: 3,2 mg/L O₂

En este punto no se aprecian presiones significativas según IMPRESS 2010. Quizás la baja concentración medida se deba al poco caudal circulante, que favorece una menor oxigenación de las aguas, y algún proceso de descomposición de materia orgánica, que podría justificar el mal olor.

298	Río Añamaza desde su nacimiento hasta su desembocadura en el río Alhama. Longitud 36,3 Km. Riesgo Bajo
Punto 1269 - Añamaza / Casetas de Barnueva	
23/06/11 – Observaciones del muestreo: Caudal muy bajo. Abundante vegetación (cañizo) en el cauce.	
<ul style="list-style-type: none"> • Nitratos: 72,7 mg/L NO₃ 	
En este punto no se aprecian presiones significativas según IMPRESS 2010. Quizás el caudal tan bajo se deba a la gestión de caudales en el embalse de Cabretón, aguas arriba, usado para riego. Un caudal bajo unido a algún retorno puntual ha podido provocar la elevada concentración de nitratos, que es la máxima hasta la fecha.	
116	Barranco de San Julián desde su nacimiento hasta su desembocadura en el río Gállego. Longitud 5,9 Km. Riesgo Bajo
Punto 0540 - Fontobal / Ayerbe	
13/04/11 – Observaciones del muestreo: Despejado, caudal medio.	
<ul style="list-style-type: none"> • Nitratos: 32,1 mg/L NO₃ 	
Hasta el año 2002 se realizó en este mismo punto el control de un abastecimiento complementario para Ayerbe. Casi la totalidad de las concentraciones medidas superan los 25 mg/L NO ₃ . En el año 2009 se estudiaron las causas de estas elevadas concentraciones, llegándose a la conclusión de que se deben a drenajes provenientes de explotaciones agrícolas de secano. No se detectaron otras presiones significativas.	
146	Barranco de la Valcuerna desde su nacimiento hasta su entrada en el embalse de Mequinenza. Longitud 36,9 Km. Riesgo Bajo
Punto 0231 - Barranco Valcuerna / Candasnos (EA 231)	
26/04/11 – Observaciones del muestreo: Agua color chocolate.	
<ul style="list-style-type: none"> • Nitratos: promedio de 105,5 mg/L NO₃ para cuatro muestreos • Conductividad: promedio de 6621,7 μS/cm para seis muestreos • Fósforo total: promedio de 0,123 mg/L P para cuatro muestreos 	
Resultados muy elevados para los dos primeros parámetros son habituales en este punto. Puntualmente también se registran concentraciones elevadas de fósforo total. Este barranco recibe numerosos drenajes del sistema de riego del Alto Aragón y atraviesa terrenos ricos en yesos y halitas, lo que origina valores altos de sales y conductividad.	

**354 Río Celumbres desde su nacimiento hasta el río Bergantes y el río Cantavieja (incluye rambla de la Cana).
Longitud 79,4 Km. Riesgo Bajo**

Punto 2110 - Celumbres / Forcall

28/04/11 – Observaciones del muestreo: Nubes y claros. Caudal bajo.

- Oxígeno disuelto: 5,2 mg/L O₂
- Fosfatos: 0,75 mg/L PO₄
- Fósforo total: 0,35 mg/L P

Según IMPRESS 2010 en este punto no se aprecian presiones significativas. El punto se encuentra en desembocadura, próximo al casco urbano, en una zona de huertas. Quizás los valores medidos se deban a algún vertido puntual no controlado.

2.4. ESTADO DE LAS MASAS DE AGUA FLUVIALES. RESUMEN

A continuación se muestran unas tablas y gráficos que resumen los resultados obtenidos en el trimestre para las masas de agua fluviales (no se incluyen los embalses).

TABLA 2.6. DIAGNÓSTICO OBTENIDO PARA LAS MAS FLUVIALES. ESTADO QUÍMICO Y CONDICIONES FCO-QCAS DEL ESTADO ECOLÓGICO. EXPRESADO EN N° DE MAS

N° de MAS en ríos (*)	Total	Riesgo			
		Alto	Medio	Bajo	Nulo
Total demarcación	642	82	252	266	42
Con muestreos	249	78 (95,1%)	106 (42,1%)	46 (17,3%)	19 (45,2%)
Con diag. de mal EQ	10	7 (8,5%)	1 (0,4%)	1 (0,4%)	1 (2,4%)
Con diag. de mal EE (**)	74	38 (46,3%)	30 (11,9%)	6 (2,2%)	0 (0%)

Los porcentajes están calculados respecto a los números del total de la demarcación (primera fila de datos)

- * En estas cifras no se incluyen las masas de agua fluviales clasificadas como embalses.
- ** Como mal EE se hace referencia al estado ecológico peor que bueno, calculado sólo con las variables físico-químicas, que son las disponibles a la hora de emitir los informes trimestrales. La principal componente para el cálculo del estado ecológico son los indicadores biológicos, aunque en el caso de que los indicadores físico-químicos arrojen resultados negativos ya se considera que la masa de agua no alcanza el buen estado ecológico.

Gráf. 2.1. Diagnóstico obtenido para las MAS fluviales. Estado químico y condiciones fco-qcas del estado ecológico. Expresado en n° de MAS.



TABLA 2.7. DIAGNÓSTICO OBTENIDO PARA LAS MASAS DE AGUA SUPERFICIALES FLUVIALES. ESTADO QUÍMICO Y CONDICIONES FCO-QCAS DEL ESTADO ECOLÓGICO. EXPRESADO EN KM DE MAS

Km de MAS en ríos (*)	Total	Riesgo			
		Alto	Medio	Bajo	Nulo
Total demarcación	12148	2417	4513	4336	882
Con muestreos	6333	2281 (94,4%)	2391 (53%)	1171 (27%)	490 (55,5%)
Con diag. de mal EQ	334	254,3 (10,5%)	9,7 (0,2%)	36,9 (0,85%)	33 (3,7%)
Con diag. de mal EE (**)	2090	1202,5 (49,7%)	723 (16%)	164,5 (3,8%)	0 (0%)

Los porcentajes están calculados respecto a los números del total de la demarcación (primera fila de datos)

* En estas cifras no se incluyen las masas de agua fluviales clasificadas como embalses.

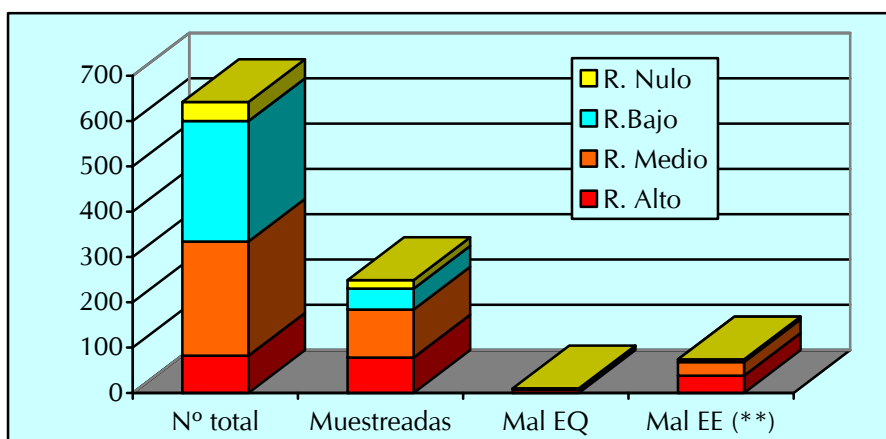
** Como mal EE se hace referencia al estado ecológico peor que bueno, calculado sólo con las variables físico-químicas, que son las disponibles a la hora de emitir los informes trimestrales. La principal componente para el cálculo del estado ecológico son los indicadores biológicos, aunque en el caso de que los indicadores físico-químicos arrojen resultados negativos ya se considera que la masa de agua no alcanza el buen estado ecológico.

Gráf. 2.2. Diagnóstico obtenido para las MAS fluviales. Estado químico y condiciones fco-qcas del estado ecológico. Expresado en Km de MAS.

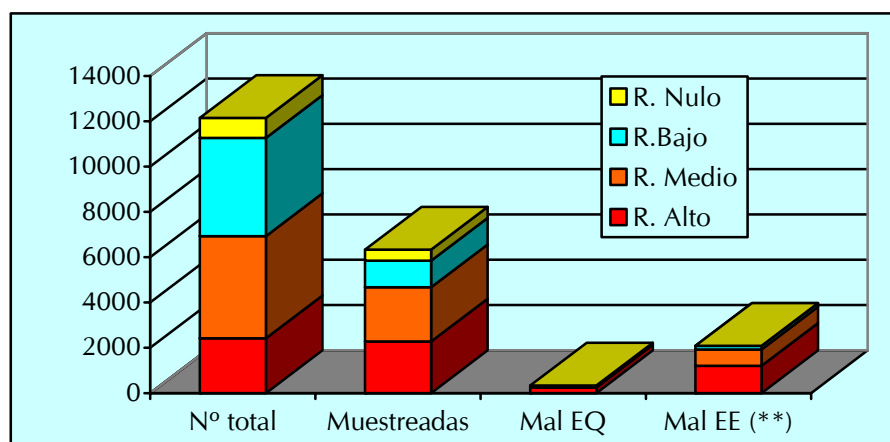

En el **mapa 2.1** se representan los resultados obtenidos, tanto para el estado químico como el ecológico.

3. CONTROL DE ZONAS PROTEGIDAS

3.1. INTRODUCCIÓN

La DMA, en su artículo 6, establece la figura del Registro de Zonas Protegidas, y exige un control específico para esas zonas incluidas en el Registro.

El Reglamento de Planificación Hidrológica (RD 907/2007) indica que en el registro se incluirán necesariamente:

- a) Las zonas en la que se realiza una captación de agua destinada a la producción de agua de consumo humano, siempre que proporcione un volumen medio de al menos 10 m³/diarios o abastezca a más de 50 personas, así como, en su caso, los perímetros de protección delimitados.
- b) Las zonas que, de acuerdo con el respectivo plan hidrológico, se vayan a destinar en un futuro a la captación de agua destinada a la producción de agua de consumo humano.
- c) Las zonas designadas para la protección de especies acuáticas significativas desde un punto de vista económico (no hay zonas de este tipo en la cuenca, en las aguas continentales).
- d) Masas de agua declaradas de uso recreativo, incluidas las zonas declaradas aguas de baño en el marco de la Directiva 2006/7/CE (Zonas de Baño). La evaluación de la calidad de esta agua corresponde a la Autoridad Sanitaria, por lo que el diagnóstico de las aguas de baño queda fuera del ámbito de este informe.
- e) Zonas sensibles en lo que respecta a nutrientes, incluidas las zonas declaradas vulnerables en virtud de la Directiva 91/676/CEE y las zonas declaradas sensibles en el marco de la Directiva 91/271/CEE.
- f) Zonas designadas para la protección de hábitats o especies cuando el mantenimiento o mejora del estado de las aguas constituya un factor importante de su protección, incluidos los puntos Natura 2000 pertinentes designados en el marco de la Directiva 92/43/CEE (Hábitats, LICs) y la Directiva 79/409/CEE (Aves, ZEPAS). (También se incluyen en este apartado los tramos declarados como salmonícolas y ciprinícolas según la Directiva 2006/44/CE).
- g) Los perímetros de protección de aguas minerales y termales aprobados de acuerdo con su legislación específica.

En el registro se incluirán, además:

- a) Las masas de agua superficial identificadas como reservas naturales fluviales de acuerdo con el respectivo plan hidrológico.
- b) Las zonas, cuencas o tramos de cuencas, acuíferos o masas de agua declarados de protección especial y recogidos en el plan hidrológico.
- c) Los humedales de importancia internacional incluidos en la Lista del Convenio de Ramsar, de 2 de febrero de 1971, así como las zonas húmedas incluidas en el Inventario

Nacional de Zonas Húmedas de acuerdo con el Real Decreto 435/2004, de 12 de marzo, por el que se regula el Inventario Nacional de Zonas Húmedas.

La información relativa al Registro de Zonas Protegidas se incluyó en el capítulo 3 del informe final elaborado por la Confederación Hidrográfica del Ebro titulado “Implantación de la Directiva Marco del Agua. Caracterización de la demarcación y registro de zonas protegidas”, disponible en la página web de la Confederación:

<http://oph.chebro.es/DOCUMENTACION/DirectivaMarco/DemarcacionDirectivaM.htm>

3.2. AGUAS SUPERFICIALES DESTINADAS AL CONSUMO HUMANO

3.2.1. INTRODUCCIÓN

La DMA, en su artículo 7 establece que los Estados miembros deben especificar dentro de cada demarcación hidrográfica:

- todas las masas de agua utilizadas para la captación de agua destinada al consumo humano que proporcionen un promedio de más de 10 m³ diarios o que abastezcan a más de cincuenta personas,
- y todas las masas de agua destinadas a tal uso en el futuro.

También establece que se efectúe un seguimiento, de conformidad con el anexo V, de las masas de agua que proporcionen un promedio de más de 100 m³ diarios.

En virtud de estas indicaciones, se procedió en el año 2002 a realizar los trabajos necesarios para la ampliación y actualización del inventario de abastecimientos existente en esta Área de Calidad, aumentando su alcance hasta los núcleos de 50 habitantes.

La DMA ha derogado la Directiva 75/440/CEE con fecha 22 de diciembre de 2007. Se está trabajando para el establecimiento de los nuevos criterios de control, de acuerdo con las directrices establecidas en la DMA. Hasta que se disponga de ellos, se continúa con las pautas fijadas en la directiva derogada, que siguen siendo vigentes debido a su transposición a la legislación nacional.

3.2.2. PUNTOS DE CONTROL

Actualmente, de acuerdo con lo especificado en el artículo 7 de la DMA, se realiza el control de las aguas superficiales destinadas al abastecimiento de poblaciones o conjuntos de poblaciones superiores a 500 habitantes (100 m³/día).

La aplicación de este criterio supone el seguimiento de la calidad en 133 puntos de muestreo, con diferentes frecuencias de muestreo y de determinación de parámetros según el número de habitantes abastecido.

En las tablas 3.1 y 3.2 se realiza un resumen de cómo se distribuyen los puntos de control, según el tipo de abastecimiento que representan y su ubicación geográfica.

TABLA 3.1. DISTRIBUCIÓN DE LOS PUNTOS DE CONTROL DE AGUAS SUPERFICIALES DESTINADAS AL CONSUMO HUMANO POR POBLACIÓN ABASTECIDA.

Población abastecida (nº habitantes)	Nº de puntos de muestreo
500 – 10.000	97
10.000 – 30.000	19
> 30.000	17

TABLA 3.2. DISTRIBUCIÓN DE LOS PUNTOS DE CONTROL DE AGUAS SUPERFICIALES DESTINADAS AL CONSUMO HUMANO POR PROVINCIAS.

Comunidad Autónoma	Provincia	Nº de puntos de muestreo
Aragón	Huesca	1
	Teruel	7
	Zaragoza	27
Cantabria	Cantabria	2
Castilla-León	Burgos	10
	Soria	1
Cataluña	Girona	2
	Lleida	24
	Tarragona	8
La Rioja	La Rioja	17
Navarra	Navarra	12
País Vasco	Álava	9
C. Valenciana	Castellón	1

3.2.3. PARÁMETROS ANALIZADOS Y FRECUENCIAS DE MUESTREO

La Directiva 75/440/CEE indicaba los parámetros que se debían controlar, fijando sus valores límite, mientras que la 79/869/CEE establecía los métodos de medición y la frecuencia de los muestreos y de análisis.

En enero de 2009 se procedió a la adaptación de los parámetros controlados y frecuencias, incluyendo algunas de las sustancias prioritarias antes no controladas, y fijando la trimestral como frecuencia mínima de muestreo.

Los parámetros se dividen en tres grupos, detallados en la tabla 3.3 según las frecuencias de determinación aplicadas.

Las frecuencias de muestreo previstas se muestran en la tabla 3.4.

TABLA 3.3. AGRUPACIONES DE PARÁMETROS SEGÚN FRECUENCIAS DE DETERMINACIÓN (DIR. 75/440/CEE).

Grupo I	Grupo II	Grupo III	
pH	Nitrógeno Kjeldahl	Cianuros	DDT's
Temperatura ambiente	Sodio	Fluoruros	Hexaclorociclohexano
Temperatura del agua	Sulfatos	Hidrocarburos disueltos o emulsionados	Aldrín
Conductividad	Tensoactivos aniónicos	Estreptococos fecales	Isodrín
Sólidos en suspensión	Fenoles	Salmonellas	Endrín
DQO	Coliformes totales 37°C	Arsénico	Dieldrín
Aspecto	Coliformes fecales	Bario	Alacloro
Oxígeno disuelto	Escherichia Coli	Boro	Isoproturón
DBO ₅	Cobre	Cadmio	Trifluralina
Amonio total	Hierro disuelto	Cromo total	Atrazina
Cloruros	Manganeso	Mercurio	Clorfenvinfos
Nitratos	Zinc	Níquel	Clorpirifos
Fosfatos		Plomo	Simazina
		Antimonio	Alfa-Endosulfan
		Selenio	Antraceno
		Naftaleno	Hidrocarburos aromáticos policíclicos
		Pentaclorobenceno	Plaguicidas totales
		Hexaclorobenceno	

TABLA 3.4. FRECUENCIAS DE MUESTREO APLICADAS EN EL CONTROL DE LAS AGUAS PREPOTABLES.

Población abastecida (nº habitantes)	Número anual de determinaciones de los distintos grupos de parámetros		
	Grupo I	Grupo II	Grupo III
500 - 10.000	4	2	1
10.000 – 30.000	8	4	1
> 30.000	12	4	1

3.2.4. CRITERIOS PARA EL DIAGNÓSTICO DE CALIDAD

La Directiva 75/440/CEE, ya derogada, como se ha explicado en 3.2.1, establece la subdivisión de las aguas superficiales en tres grupos de valores límite, A1, A2 y A3, que corresponden a tres procesos de tratamiento tipo adecuados para la potabilización de aguas superficiales, descritos en el anexo I de la directiva, y que más adelante en este mismo apartado se señalan. Estos grupos corresponden a tres calidades diferentes de aguas superficiales. El anexo II presentaba una lista de parámetros con valores límite que fijan las características que se deben cumplir en los diferentes tipos de calidad, con dos columnas para cada tipo de calidad, G e I.

G indica límite GUÍA; I indica límite IMPERATIVO (obligatorio).

Con la finalidad de unificar criterios a nivel europeo para la definición de los niveles de calidad de las aguas, según la Directiva 75/440/CEE, la representación francesa en el Comité de Gestión para aprobación de los cuestionarios normalizados aportó un documento proponiendo realizar la clasificación de las aguas con los valores I -imperativos- del anexo II. Este criterio fue comúnmente aceptado.

La limitación del control del cumplimiento a los valores límites imperativos supone una valoración excesivamente optimista de la calidad de las aguas, que en la mayoría de los casos queda condicionada por parámetros para los que solamente existen valores límite guía. Para salvar este inconveniente, y obtener una calidad lo más acorde posible con la realidad, para la cuenca del Ebro se han asignado unos límites, similares a los imperativos, para aquellos parámetros que teniendo sólo límites guía, influyen sensiblemente en la calidad de las aguas. Para que estos límites se diferencien claramente, se les ha llamado ADMISIBLES; aparecen en color rojo en la tabla 3.5 y se utilizan en los cálculos como si se tratase de imperativos.

Este método de cálculo de las clasificaciones proporciona un diagnóstico más exigente, pero permite alertar de forma más eficiente ante empeoramientos de calidad, y controlar la calidad de los planes de gestión emprendidos.

Las clasificaciones obtenidas indican los métodos de tratamiento que permitirían la transformación de las aguas superficiales en agua potable según el anexo I de la Directiva 75/440/CEE:

- Categoría A1** *Tratamiento físico simple y desinfección*, por ejemplo, filtración rápida y desinfección.
- Categoría A2** *Tratamiento físico normal, tratamiento químico y desinfección*, por ejemplo, precloración, coagulación, decantación, filtración y desinfección (cloración final).
- Categoría A3** *Tratamiento físico y químico intensivos, afino y desinfección*, por ejemplo, cloración hasta el "break point", coagulación, floculación, decantación, filtración, afino (carbono activo) y desinfección (ozono, cloración final).

Las aguas superficiales que posean características físicas, químicas y microbiológicas inferiores a los valores límite obligatorios correspondientes al tratamiento tipo A3 no podrán utilizarse para la producción de agua potable. No obstante, el agua de esa calidad inferior podrá utilizarse excepcionalmente si se emplea un tratamiento apropiado (incluida la mezcla) que permita elevar todas las características de calidad del agua a un nivel conforme con las normas de calidad del agua potable.

En la siguiente tabla, incluida en el Plan Hidrológico del Ebro, figuran las exigencias para cada tipo de calidad, empleadas en la clasificación.

Es de destacar que dicha tabla no supone un incumplimiento del R.D. 1541/94 de 8 de julio, por el que se modifica el anexo 1 del Reglamento del Agua y de la Planificación Hidrológica, sino la adopción para la cuenca del Ebro de VALORES ADMISIBLES, para una serie de parámetros que en el mencionado Real Decreto están definidos como "valores indicativos con carácter provisional".

En **verde** aparecen los parámetros en que se han mantenido los **valores indicativos con carácter provisional**. Se distinguen en color **rojo** los límites adoptados como **ADMISIBLES**. En **negro** figuran los **valores límite imperativos**.

TABLA 3.5. CALIDAD EXIGIDA A LAS AGUAS SUPERFICIALES QUE SEAN DESTINADAS A LA PRODUCCIÓN DE AGUA POTABLE.

Tipo A1. Tratamiento físico simple y desinfección.

Tipo A2. Tratamiento físico normal, tratamiento químico y desinfección.

Tipo A3. Tratamiento físico y químico intensivos, afino y desinfección.

Parámetro	Unidad	Tipo A1	Tipo A2	Tipo A3
pH		6,5 – 8,5	5,5 - 9	5,5 - 9
Color (O)	Escala Pt	20	100	200
Sólidos en suspensión	mg/L	25		
Temperatura (O)	°C	25	25	25
Conductividad 20 °C	µS/cm	1000	1500	2500
Nitratos (O) *	mg/L NO ₃	50	50	50
Fluoruros	mg/L F	1,5	1,7	1,7
Hierro disuelto	mg/L Fe	0,3	2	2
Manganeso	mg/L Mn	0,1	0,2	2
Cobre	mg/L Cu	0,05	0,1	0,2
Zinc	mg/L Zn	3	5	5
Boro	mg/L B	1	1	1
Arsénico	mg/L As	0,05	0,05	0,1
Cadmio	mg/L Cd	0,005	0,005	0,005
Cromo total	mg/L Cr	0,05	0,05	0,05
Plomo	mg/L Pb	0,05	0,05	0,05
Selenio	mg/L Se	0,01	0,01	0,01
Mercurio	mg/L Hg	0,001	0,001	0,001
Bario	mg/L Ba	0,1	1	1
Cianuros	mg/L CN	0,05	0,05	0,05
Sulfatos**	mg/L SO ₄	250	250	250
Cloruros**	mg/L Cl	200	250	350
Detergentes	mg/L L.A.S.	0,2	0,2	0,5
Fosfatos*	mg/L PO ₄	0,52	0,94	0,94
Fenoles	mg/L C ₆ H ₅ OH	0,001	0,005	0,1
Hidrocarburos disueltos o emulsionados	mg/L	0,05	0,2	1
Hidrocarburos aromáticos policíclicos	mg/L	0,0002	0,0002	0,001
Plaguicidas totales	mg/L	0,001	0,0025	0,005
DQO *	mg/L O ₂	15	25	30
Oxígeno disuelto *	% satur.	> 70	> 50	> 30
DBO ₅ *	mg/L O ₂	6	10	14
Nitrógeno Kjeldahl	mg/L N	1	4	6
Amonio	mg/L NH ₄	0,3	1,5	4
Sustancias extraíbles con cloroformo	mg/L SEC	0,1	0,2	0,5
Coliformes totales 37°C	/100 mL	100	10000	100000
Coliformes fecales	/100 mL	20	2000	20000
Estreptococos fecales	/100 mL	20	1000	10000
Salmonelas		Ausente en 5000 mL	Ausente en 1000 mL	

Cifras en verde: Límites indicativos con carácter provisional (Dir. 75/440/CEE y R.D. 927/88)

Cifras en rojo: Límites admisibles (P.H. Ebro. Anejo 11)

Cifras en negro: Límites imperativos (Dir. 75/440/CEE y R.D. 927/88)

Excepcionalidades previstas

* En lagos poco profundos de lenta renovación .

** Salvo que no existan aguas más aptas para el consumo.

(O) En condiciones meteorológicas o geográficas excepcionales.

3.2.5. PROCESO DE DIAGNÓSTICO

En el proceso de diagnóstico se distinguen dos situaciones:

- a) diagnósticos realizados en los informes trimestrales de seguimiento, utilizando resultados de un máximo de tres muestreos.
- b) diagnósticos realizados con series de muestreos más largas (mínimo un año)

En el primer caso (con series reducidas de muestreos), el diagnóstico emitido corresponde a la clasificación del parámetro que da la peor calidad (si un solo parámetro supera los límites A2, se dirá que el punto de muestreo ha tenido calidad A3).

En el caso de que se disponga de series más largas de resultados (mínimo 1 año), el tipo de calidad se obtiene aplicando la expresión que aparece en el punto 1, artículo 5 de la Directiva 75/440/CEE:

Se considera un agua conforme con un tipo de calidad si:

- El 95% de los parámetros con límites imperativos o admisibles son conformes.
- El 90% de los parámetros con límites guía son conformes.
- Del 5 o el 10% no conformes, ningún parámetro excede en más del 50% el límite legislado, salvo los microbiológicos, el oxígeno disuelto, la temperatura del agua y el pH.

Aparte de esta clasificación general se han establecido unas particularidades basadas, sobre todo, en la experiencia previa obtenida de los resultados de informes anteriores:

- En el informe *“Clasificación de las aguas superficiales de la cuenca del Ebro en razón de su aptitud para ser destinadas al abastecimiento de población. Propuesta de clasificación. Enero de 1996”* se realizó una propuesta de particularización para la cuenca del Ebro de la tabla publicada en el Real Decreto 1541/94, de 8 de julio, incluyendo para algunos parámetros con límites “indicativos” otros límites con el carácter de “admisibles”, en base a la experiencia acumulada en la Comisaría de Aguas de esta Confederación en el conocimiento de las aguas de la cuenca del Ebro, y con objeto de obtener una clasificación de calidad más acorde con la realidad.
- En ciertas ocasiones existen circunstancias excepcionales coincidentes con los muestreos, como pueden ser tormentas o crecidas, que afectan a algunos parámetros, convirtiéndolos en no representativos de la calidad real del agua y desvirtuando la clasificación. Cuando se da este caso, se eliminan a efectos de cálculo los parámetros considerados afectados.
- Excepciones por circunstancias geológicas o climatológicas. Están previstas en la Directiva 75/440/CEE. Son las correspondientes a un período más o menos dilatado de tiempo -no a una alteración puntual- y se corresponden con situaciones de sequía o inundaciones. Deben ser comunicadas a la Comisión Europea. La Orden Ministerial de 11 de mayo de 1988 con las modificaciones introducidas en la Orden Ministerial de 30 de noviembre de 1994, señala las circunstancias en que excepcionalmente pueden no cumplirse las calidades mínimas de las aguas superficiales destinadas a la producción de agua potable, por causas meteorológicas, geográficas u otras. Haciendo uso de estas causas, para la cuenca del Ebro se puntualizan dos excepcionalidades generales:

- **Temperatura del agua.** La climatología de la cuenca del Ebro presenta diferencias acusadas respecto a otras cuencas europeas. Una de ellas es consecuencia de las elevadas temperaturas que se registran muchos meses del año, que combinadas con los fuertes estiajes, provocan a menudo un calentamiento excesivo del agua. Es frecuente, en los meses de verano, encontrar aguas cuya temperatura supera los 25°C en las horas centrales del día. Este parámetro se considera una excepcionalidad razonable, y no se tiene en cuenta a la hora de la clasificación definitiva.
- **Salinidad.** La geología de la cuenca origina en determinadas zonas aguas con salinidad elevada. Esto se refleja principalmente en conductividad, cloruros, sulfatos. Estos parámetros se consideran una excepcionalidad razonable y no se toman en cuenta a la hora de la clasificación definitiva. Aunque no son considerados en la clasificación, su evolución es objeto de especial seguimiento.

3.2.6. CONTROLES REALIZADOS EN EL TRIMESTRE

Se han realizado muestreos en 130 puntos que controlan abastecimientos, algunos de ellos por su pertenencia a otros planes de control.

La evolución del número de muestreos se puede seguir en el gráfico 3.1.

Gráf 3.1. N° de muestreos realizados en puntos ABASTA

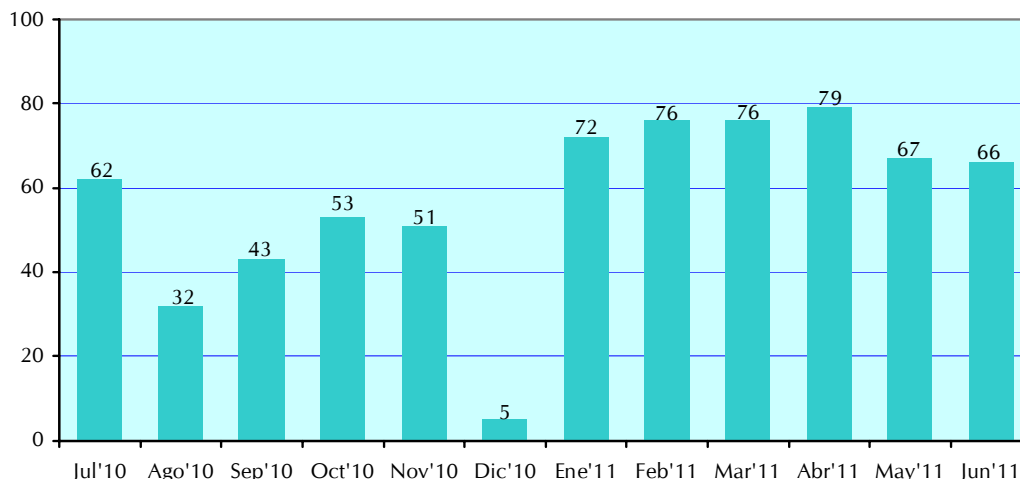

3.2.7. INCUMPLIMIENTOS DE VALORES LÍMITE ADMISIBLES E IMPERATIVOS

Esta clasificación se realiza con los criterios expuestos en el apartado 3.2.5. Se comparan los resultados obtenidos en las determinaciones realizadas en los puntos de la red de control ABASTA (puntos de control de tomas de abastecimiento) con los valores límite imperativos y admisibles establecidos.

El resumen de los resultados ha sido el siguiente:

	Nº de puntos	% sobre puntos muestreados
Puntos con calidad A1 o A2 ⁽¹⁾	121	93,1%
Puntos con calidad A3 ⁽²⁾	9	6,9%
Puntos con calidad < A3 ⁽³⁾	0	0%
Puntos sin clasificar	0	0%

- (1) En ninguna de las determinaciones realizadas se han superado los valores límite A2 imperativos o admisibles.
- (2) En ninguna de las determinaciones realizadas se han superado los valores límite A3 imperativos o admisibles, aunque en alguna se han superado los límites A2.
- (3) En alguna de las determinaciones realizadas se han superado los valores límite A3.

La evolución de estos indicadores puede seguirse en los gráficos 3.2 y 3.3.

Gráf 3.2. Puntos con calidad medida A1 o A2

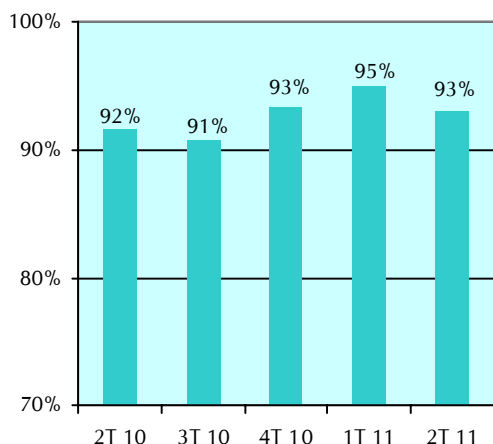

Gráf 3.3. Puntos con calidad medida A3 (amarillo) o <A3 (rojo)

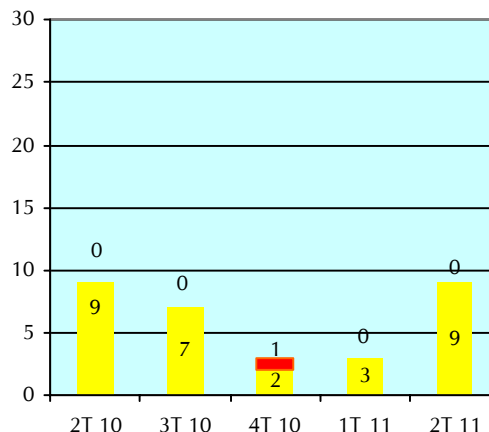

Es preciso puntualizar que un diagnóstico desfavorable en este informe, no supone que en el ámbito del informe de situación anual el diagnóstico deba ser del mismo tipo.

El objetivo buscado en la emisión de diagnósticos con resultados parciales, como son los disponibles en el trimestre, es la detección y notificación de incumplimientos de calidad, para poder diseñar las actuaciones más convenientes de cara a la mejora de la calidad (la CHE dispone además de unos procedimientos de alerta rápidos, de modo que cuando se supera un valor límite en cualquier analítica, se da aviso a los responsables de calidad, y en caso de afectar a sistemas de abastecimiento, a sus titulares y al departamento de Sanidad de la comunidad autónoma correspondiente).

En el **mapa 3.1** se representa el diagnóstico de calidad asignado con los resultados del trimestre para cada uno de los puntos de muestreo que controlan la calidad de las aguas superficiales destinadas a abastecimiento.

A continuación se realiza un estudio detallado de los puntos con calidad medida peor que A2 (en los que se ha superado el valor límite A2 en alguna de las determinaciones realizadas).

3.2.8. ESTUDIO DETALLADO DE PUNTOS EN QUE SE HAN SUPERADO LOS LÍMITES A2 (IMPERATIVOS O ADMISIBLES)



En el segundo trimestre de 2011 se han superado los límites A2 de los parámetros controlados en 9 puntos de control.

Los 9 puntos de control en que se han superado los límites A2 son los siguientes:

Código de toma inventario	0017
Población abastecida	1.350 hab.: Labastida
Características de la toma	Principal. Directa del río Inglares
Masa de agua en que se ubica la toma	255 - Río Inglares desde la población de Pipaón hasta su desembocadura en el río Ebro (incluye río de la Mina). Riesgo medio.
Punto de muestreo que controla la toma	0525 – Inglares / Berganzo
Parámetros condicionantes de la calidad	Microbiología (coliformes fecales)
Comentarios de calidad	En abril se midieron 2.100 UFC/100 mL para los coliformes fecales. Para este parámetro se ha superado el límite A2 (2.000 UFC/100 mL) en 3 de las 20 determinaciones realizadas desde 1994. Se midió una concentración para la escherichia coli de 2.100 UFC/100 mL.
Otros abastecimientos para las poblaciones	Completan su abastecimiento con varios manantiales.
Otras tomas en la masa de agua	No existen otras tomas registradas en el inventario

Código de toma inventario	0163, 2806
Población abastecida	3.400 hab.: Ágreda y San Martín de la Virgen del Moncayo.
Características de la toma	Principal, desde el arroyo de Agramonte
Masa de agua en que se ubica la toma	El arroyo Agramonte no está definido como masa de agua.
Punto de muestreo que controla la toma	0542 – Agramonte / Agramonte
Parámetros condicionantes de la calidad	DQO
Comentarios de calidad	En el muestreo de abril se midieron 29 mg/L O ₂ para la DQO, máximo hasta la fecha y segunda vez que se supera el límite A2 (25 mg/L O ₂). La concentración de sólidos en suspensión fue inferior al límite de cuantificación (5 mg/L). Para los fosfatos la concentración medida fue de 0,35 mg/L PO ₄ . No se dispone de más información de este muestreo.
Otros abastecimientos para las poblaciones	Ágreda se abastece, además, mediante varios manantiales.
Otras tomas en la masa de agua	No

Código de toma inventario	0016
Población abastecida	760 hab.: Sabiñán.
Características de la toma	Principal, desde la acequia Jumanda.
Masa de agua en que se ubica la toma	444 - Río Jalón desde el río Ribota hasta el río Aranda. Riesgo alto.
Punto de muestreo que controla la toma	0586 – Jalón / Sabiñán
Parámetros condicionantes de la calidad	Microbiología (coliformes totales y coliformes fecales)
Comentarios de calidad	En el muestreo de abril se midió un valor superior a 20.000 UFC/100 mL para los coliformes totales y 3.020 UFC/100 mL para los coliformes fecales. Para el primer parámetro se dispone de 11 determinaciones y en 5 de ellas se ha superado el límite A2 (10.000 UFC/100 mL), mientras que para el segundo se ha superado el límite A2 (2.000 UFC/100 mL) en 9 de las 12 determinaciones efectuadas. La concentración de escherichia coli fue de 2.880 ufc/100 mL.
Otros abastecimientos para las poblaciones	No
Otras tomas en la masa de agua	Embid de la Ribera se abastece a través de una acequia. Morés tiene una toma directa del río Jalón. Ambas poblaciones son inferiores a 500 habitantes, por lo que no se requiere control específico.

Código de toma inventario	0571
Población abastecida	7.000 hab.: La Almunia de Doña Godina
Características de la toma	Complementaria, desde el río Grío.
Masa de agua en que se ubica la toma	113 - Río Grío desde su nacimiento hasta su desembocadura en el río Jalón. Riesgo medio.
Punto de muestreo que controla la toma	0583 – Grío / La Almunia de Doña Godina
Parámetros condicionantes de la calidad	Microbiología (salmonelas)
Comentarios de calidad	En abril se detectó la presencia de salmonelas. Se trata de la segunda vez que se detecta el parámetro en las 9 determinaciones efectuadas hasta la fecha. Las concentraciones medidas del resto de parámetros microbiológicos han sido muy bajas.
Otros abastecimientos para las poblaciones	Cuentan con tres pozos (agua subterránea)
Otras tomas en la masa de agua	Tobed posee una toma en el río Grío. Al tratarse de una población de menos de 500 habitantes no se requiere control específico.

Código de toma inventario	0428
Población abastecida	600 hab.: Villanueva de Huerva
Características de la toma	Principal, desde pozo aluvial.
Masa de agua en que se ubica la toma	822 - Río Huerva desde el azud de Villanueva de Huerva hasta la cola del Embalse de Mezalocha. Riesgo medio.
Punto de muestreo que controla la toma	0612 – Huerva / Villanueva de Huerva
Parámetros condicionantes de la calidad	Microbiología (coliformes fecales)
Comentarios de calidad	En abril se midieron 3.260 UFC/100 mL para los coliformes fecales. Para este parámetro se ha superado el límite A2 (2.000 UFC/100 mL) en 3 de las 13 determinaciones realizadas desde 2002. Se midió una concentración para la escherichia coli de 3.260 UFC/100 mL.
Otros abastecimientos para las poblaciones	No
Otras tomas en la masa de agua	No existen otras tomas registradas en el inventario

Código de toma inventario	0907
Población abastecida	800 hab.: Esterri d’Aneu
Características de la toma	Principal, desde el río Son (o riera del Tinter).
Masa de agua en que se ubica la toma	El río Son no está definido como masa de agua
Punto de muestreo que controla la toma	0638 – Son / Esterri d’Aneu
Parámetros condicionantes de la calidad	Microbiología (coliformes fecales)
Comentarios de calidad	En junio se midió una concentración de 2.220 UFC/100 mL para los coliformes fecales. Se trata del máximo hasta la fecha y primera vez que se supera el límite A2 del parámetro (2.000 UFC/100 mL). Los valores del resto de parámetros microbiológicos han supuesto también máximos históricos aunque sin acercarse mucho a los límites A2 respectivos. La concentración medida de escherichia coli de 2.180 UFC/100 mL.
Otros abastecimientos para las poblaciones	Disponen de varios manantiales
Otras tomas en la masa de agua	No

Código de toma inventario	0887
Población abastecida	1.350 hab.: Corbins.
Características de la toma	Principal, desde la acequia de Corbins.
Masa de agua en que se ubica la toma	431 - Río Noguera Ribagorzana desde la toma de canales en Alfarrás hasta su desembocadura en el río Segre (incluye el tramo del río Segre entre la confluencia del río Corp y del Ribagorzana). Riesgo alto.
Punto de muestreo que controla la toma	0627 – Noguera Ribagorzana / Derivación Acequia Corbins
Parámetros condicionantes de la calidad	Microbiología (coliformes totales y coliformes fecales)
Comentarios de calidad	En el muestreo de junio se midieron 17.400 UFC/100 mL para los coliformes totales y 3.000 UFC/100 mL para los coliformes fecales. Para el primer parámetro se dispone de 16 determinaciones y en 4 de ellas se ha superado el límite A2 (10.000 UFC/100 mL), mientras que para el segundo se ha superado el límite A2 (2.000 UFC/100 mL) en 11 de las 16 determinaciones efectuadas. La concentración de escherichia coli fue de 2.700 ufc/100 mL.
Otros abastecimientos para las poblaciones	No. Está pendiente de acabar la traida de aguas desde el embalse de Santa Ana.
Otras tomas en la masa de agua	Albesa tiene una toma en la acequia de Albesa, controlada por el punto 0547 – Noguera Ribagorzana / Albesa. Algerri se abastece mediante pozo aluvial, abastecimiento controlado por el punto 0625 – Noguera Ribagorzana / Alfarrás. Ninguno de los dos puntos ha tenido problemas de calidad durante el trimestre.

Código de toma inventario	0404, 0405
Población abastecida	1.750 hab.: Calaceite y Mazaleón.
Características de la toma	Principales, directas del río Matarraña.
Masa de agua en que se ubica la toma	167 - Río Matarraña desde el río Tastavins hasta el río Algás. Riesgo medio.
Punto de muestreo que controla la toma	0587 – Matarraña / Mazaleón
Parámetros condicionantes de la calidad	Microbiología (salmonelas)
Comentarios de calidad	En junio se detectó la presencia de salmonelas, algo que se ha sucedido en 3 de las 10 determinaciones efectuadas hasta la fecha. Las concentraciones medidas del resto de parámetros microbiológicos han sido muy bajas.
Otros abastecimientos para las poblaciones	No
Otras tomas en la masa de agua	La Fresneda se abastece un pozo aluvial, Torre del Compte, Valdetormo y Valjunquera cuentan con tomas desde el río Matarraña. Todas estas tomas están controladas por el punto 1242 – Matarraña / Torre del Compte, sin problemas de calidad en el trimestre. Fabara y Nonaspe se abastecen mediante tomas en el Matarraña, controladas por los puntos 0613 – Matarraña / Fabara y 0176 – Matarraña / Nonaspe, sin problemas de calidad. El abastecimiento de Maella se controla desde el punto 0559 – Matarraña / Maella, comentando en el siguiente punto.

Código de toma inventario	0410, 0411
Población abastecida	2.100 hab.: Maella.
Características de la toma	Principal y complementaria, directas del río Matarraña.
Masa de agua en que se ubica la toma	167 - Río Matarraña desde el río Tastavins hasta el río Algás. Riesgo medio.
Punto de muestreo que controla la toma	0559 – Matarraña / Maella
Parámetros condicionantes de la calidad	Microbiología (salmonelas)
Comentarios de calidad	En abril se detectó la presencia de salmonelas, algo que se ha sucedido en 6 de las 19 determinaciones efectuadas hasta la fecha. Las concentraciones medidas del resto de parámetros microbiológicos han sido muy bajas.
Otros abastecimientos para las poblaciones	No
Otras tomas en la masa de agua	La Fresneda se abastece un pozo aluvial, Torre del Compte, Valdetormo y Valjunquera cuentan con tomas desde el río Matarraña. Todas estas tomas están controladas por el punto 1242 – Matarraña / Torre del Compte, sin problemas de calidad en el trimestre. Fabara y Nonaspe se abastecen mediante tomas en el Matarraña, controladas por los puntos 0613 – Matarraña / Fabara y 0176 – Matarraña / Nonaspe, sin problemas de calidad. El abastecimiento de Calaceite y Mazaleón se controla desde el punto 0587 – Matarraña / Mazaleón, ya comentando en el punto anterior.

3.2.9. CONCENTRACIÓN DE SULFATOS. SEGUIMIENTO DE EVOLUCIÓN

La Directiva Europea 75/440/CEE, que establece los niveles de calidad exigidos a las aguas superficiales para ser destinadas a la producción de agua potable, fija un valor límite imperativo de 250 mg/L SO₄ para la concentración del ion sulfato.

Las características geológicas de la cuenca del Ebro condicionan el hecho de que en un notable número de tramos de los ríos de la cuenca, las concentraciones de este ion, de forma natural, superen el valor límite en algunos meses del año.

En un documento elaborado en el año 2001, se delimitaron aquellas zonas en que por causas naturales es frecuente que el valor límite quede superado, y se solicitó para ellas, como excepción, la superación del límite fijado para los sulfatos.

En 2008, tras la implantación de la Directiva Marco del Agua (DMA), se realizó un replanteo de la lista de las aguas superficiales afectadas por elevadas concentraciones de sulfatos de origen natural, como consecuencia principalmente de la segmentación de los ríos de la cuenca del Ebro en masas de agua superficiales, y la puesta en marcha de los programas de seguimiento y control del estado de las masas de agua superficiales, plasmado en un rediseño y ampliación de las antiguas redes de control.

El carácter de excepcionalidad solicitado para el parámetro no pretende una disminución del control del mismo, sino que obliga a esta cuenca a realizar un control adecuado sobre los recursos, que lleve, en la medida de lo posible, a reducir las concentraciones actuales.

3.2.9.1. Masas de agua consideradas afectadas por elevadas concentraciones de sulfatos de origen natural

Se consideran como afectadas por elevadas concentraciones de sulfatos de origen natural, aquellas masas de agua en que:

- los resultados de la analítica disponible indiquen que se puede considerar habitual medir concentraciones superiores a 250 mg/L SO₄,
- la causa de las elevadas concentraciones se encuentre en enriquecimientos de origen natural.

Como resultado de haber aplicado las condiciones anteriores, se consideran afectadas por elevadas concentraciones de sulfatos de origen natural las masas de agua superficiales que se detallan en la siguiente tabla.

TABLA 3.6. MASAS DE AGUA SUPERFICIALES CONSIDERADAS COMO AFECTADAS POR ELEVADAS CONCENTRACIONES DE SULFATOS DE ORIGEN NATURAL.

Margen derecha hasta el río Jalón		
MAS	Toma abto	Tramo
221	XX	Río Oca: desde nacimiento a desembocadura
223		
227		
238		
239		Río Oroncillo: desde el nacimiento a desembocadura
260	X	Río Reláchigo: desde el nacimiento a desembocadura
258		Río Tirón: desde río Bañuelos a desembocadura
805	X	
261		
265		
267		
277	XX	Río Jubera: desde nacimiento a desembocadura
90		Río Leza: desde el río Jubera a desembocadura
298		Río Añamaza: desde su nacimiento hasta su desembocadura en el río Alhama
297		Río Alhama: desde el río Linares a desembocadura
299		
97		
98		Río Queiles: desde la población de Novallas a desembocadura

Margen izquierda hasta el río Aragón		
MAS	Toma abto	Tramo
*1703		Arroyo Omecillo desde su nacimiento a su desembocadura en el río Omecillo
278		Río Linares: desde nacimiento a desembocadura
91		
414		Río Ega: desde la cola del embalse de Oteiza (en proyecto) a desembocadura
556		Río Salado: desde nacimiento hasta la cola del embalse de Alloz

Cuenca del río Jalón		
MAS	Toma abto	Tramo
309		Río Nájima: desde nacimiento a desembocadura en el Jalón
322		
323	XX	Río Jiloca: desde los Ojos de Monreal a desembocadura
109		
324		Río Perejiles: desde nacimiento a desembocadura en el Jalón
312		
314		
107		
108	XX	
442		Río Jalón: desde el río Deza a desembocadura
443		
444	XX	
445		
446	XX	

Margen izquierda desde el río Aragón (salvo Segre y Cinca)		
MAS	Toma abto	Tramo
106		Río Arba: desde el Arba de Riguel hasta desembocadura
120		Barranco de La Violada: desde nacimiento a desembocadura en el Gállego
426	XX	Río Gállego: desde el río Sotón a desembocadura
146		Bco de la Valcuerna: desde su nacimiento hasta su entrada en Mequinzenza

Cuencas del Cinca y Segre		
MAS	Toma abto	Tramo
154		Río Sosa: desde nacimiento a desembocadura
164	X	Río Flumen: desde el río Isuela hasta su desembocadura en el río Alcanadre
166		Río Clamor Amarga: desde nacimiento a desembocadura
428	XX	
957	XX	Río Segre: entre río Sió y la desembocadura del Noguera Ribagorzana
433	XX	Río Segre: entre el río Set y desembocadura
147	XX	Río Llobregós: desde nacimiento a desembocadura
148	X	Río Sió: desde nacimiento a desembocadura
149		Río Cervera o Dondara: desde nacimiento a desembocadura
151	X	Río Corb: desde nacimiento a desembocadura
-		Afluentes de la margen izquierda del Segre: desde el Llobregós hasta el río Set (Arroyo La Femosa y Clamor de les Canals)
152		Río Set: desde nacimiento a desembocadura

Margen derecha desde el río Jalón		
MAS	Toma abto	Tramo
115		Río Huerva: desde la presa de Mezalocha a desembocadura
333	X	
123		
77		Río Aguas Vivas: desde nacimiento a desembocadura
125		
129	X	
134		Río Escuriza: desde nacimiento a desembocadura
342		
344		
346	X	
80	XX	Río Martín: desde el río Vivel a desembocadura
133		
135		
914		
136		Río Regallo: desde nacimiento a desembocadura

Margen derecha desde el río Jalón			
MAS	Toma abto	Tramo	
141		Río Alchozasa: desde nacimiento a desembocadura	
347			
349			
351			
85	XX		
951	XX		
137			
82	XX		
139			Río Guadalope: desde nacimiento a desembocadura
143	XX		
145			
78	XX		
963			
827			
911			
167	XX	Río Matarraña: desde río Tastavins a desembocadura	
169			
178	XX	Río Canaleta: desde nacimiento a desembocadura	

Río Ebro		
MAS	Toma abto	Tramo
452	XX	Entre río Jalón y desembocadura
453		
454	XX	
455	XX	
456	XX	
457		
70	XX	
949	XX	
74	XX	
459		
460		
461		
462	XX	
463	XX	
891		

La columna "Toma abto" se marca con <<XX>> si en el tramo existen, según el inventario de captaciones disponible en el Área de Calidad de Aguas, tomas de aguas superficiales para abastecimiento de más de 500 personas; con <<X>> si existen tomas para abastecimiento de más de 50 personas (límite que alcanza el registro) y menos de 500.

* La propuesta de considerar esta MAS como afectada por elevadas concentraciones de sulfatos de origen natural ha surgido de los estudios realizados para la elaboración del informe de situación del año 2010.

3.2.9.2. Puntos de muestreo en que se han medido elevadas concentraciones de sulfatos



Durante el trimestre se han realizado 356 determinaciones de sulfatos. Se han superado los 250 mg/L SO₄ en 70 determinaciones, correspondientes a 55 puntos de muestreo distintos. 6 de esos puntos controlan abastecimientos.

Los puntos de muestreo en que se ha superado la concentración de 250 mg/L SO₄ se detallan en la siguiente tabla y su distribución geográfica se representa en el **mapa 3.2**.

TABLA 3.7. PUNTOS DE CONTROL EN LOS QUE SE HAN MEDIDO CONCENTRACIONES DE SULFATOS SUPERIORES A 250 MG/L SO₄.

El significado de las columnas es el siguiente:

- **Punto de muestreo:** código y toponimia del punto de muestreo.
- **Concentración medida:** concentración máxima medida en el punto, expresada en mg/L SO₄.
- **MAS:** código de la masa de agua cuya calidad representa el punto de muestreo.
- **Riesgo:** riesgo (de no alcanzar el buen estado) asignado a la masa de agua (ALTO, MEDIO, BAJO, NULO e EN ESTUDIO)
- **MAS afectada:** Se indica con una X si la masa de agua se considera como afectada por altas concentraciones de sulfatos de origen natural.

Punto de muestreo	Concentración medida (máximo)	MAS	Riesgo	MAS afectada
1295 - Ebro / El Burgo de Ebro (FQ)	417	453	ALTO	X
		454	ALTO	X
0592 - Ebro / Pina de Ebro (FQ)	454	455	ALTO	X
0590 - Ebro / Escatrón (FQ)	475	456	ALTO	X
		457	ALTO	X
1169 - Oca / Villalmondar (FQ)	410	221	MEDIO	X
0093 - Oca / Oña (FQ)	322	227	MEDIO	X
2238 - Arroyo Omecillo / Salinas de Añana (FQ)	1470	1703	MEDIO	X
2087 - Oroncillo / Santa María de Ribarredonda (FQ)	963	238	MEDIO	X
0189 - Oroncillo / Orón (FQ)	338	239	MEDIO	X
1332 - Oroncillo / Pancorbo (FQ)	1120	239	MEDIO	X
2190 - Tirón / Leiva (FQ)	374	805	MEDIO	X
0050 - Tirón / Cuzcurrita (FQ)	372	261	MEDIO	X
1036 - Linares / Espronceda (FQ)	386	278	MEDIO	X
1037 - Linares / Torres del Río (FQ)	644	91	MEDIO	X
1038 - Linares / Mendavia (FQ)	578	91	MEDIO	X
1422 - Salado / Estenoz (FQ)	1930	556	MEDIO	X
1314 - Salado / Mendigorria (FQ)	268	96	MEDIO	

Control de zonas protegidas - Aguas superficiales destinadas al consumo humano

Punto de muestreo	Concentración medida (máximo)	MAS	Riesgo	MAS afectada
1269 - Añamaza / Casetas de Barnueva (FQ)	483	298	BAJO	X
1252 - Queiles / Novallas (FQ)	353	301	ALTO	
3000 - Queiles / Aguas arriba de Tudela (FQ)	687	98	ALTO	X
0060 - Arba de Luesia / Tauste (FQ)	572	106	ALTO	X
1207 - Jalón / Santa María de Huerta (FQ)	261	308	ALTO	
1354 - Nájima / Monreal de Ariza (FQ)	941	309	ALTO	X
2104 - Jalón / Alhama de Aragón (FQ)	318	312	ALTO	X
1260 - Jalón / Bubierca (FQ)	317	314	MEDIO	X
1358 - Jiloca / Calamocha (FQ)	271	322	MEDIO	X
0010 - Jiloca / Daroca (FQ)	308	323	ALTO	X
1203 - Jiloca / Morata de Jiloca (FQ)	330	323	ALTO	X
		109	ALTO	X
1411 - Peregiles / Puente Antigua N-II (FQ)	896	324	ALTO	X
0009 - Jalón / Huérmeda (FQ)	302	442	ALTO	X
		443	ALTO	X
0586 - Jalón / Sabiñán (FQ)	342	444	ALTO	X
3008 - Jalón / Campiel (FQ)	300	444	ALTO	X
0087 - Jalón / Grisén (FQ)	533	446	ALTO	X
0567 - Jalón / Urrea (FQ)	414	446	ALTO	X
0565 - Huerva / Fuente de la Junquera (FQ)	620	115	ALTO	X
0089 - Gállego / Zaragoza (FQ)	254	426	ALTO	X
0622 - Gállego / Derivación Acequia Urdana (FQ)	322	426	ALTO	X
0230 - Barranco de La Violada / La Pardina (EA 230) (FQ)	1100	120	MEDIO	X
2060 - Barranco de la Violada / Zuera (aguas arriba) (FQ)	1040	120	MEDIO	X
1227 - Aguas Vivas / Azaila (FQ)	1750	129	ALTO	X
1365 - Martín / Montalbán (FQ)	279	342	MEDIO	X
2107 - Martín / Obón (FQ)	349	344	MEDIO	X
0118 - Martín / Oliete (FQ)	344	133	ALTO	X
1368 - Ecuriza / Ariño (FQ)	632	134	MEDIO	X
0014 - Martín / Hajar (FQ)	1170	135	ALTO	X
2068 - Regallo / Valmuel (FQ)	1590	136	MEDIO	X
2069 - Alchozasa / Alcorisa (FQ)	318	141	MEDIO	X
0015 - Guadalupe / der. Acequia vieja de Alcañiz (FQ)	273	143	MEDIO	X
1238 - Guadalupe / Alcañiz (aguas abajo) (FQ)	711	145	ALTO	X
3005 - Llobregós / Ponts (FQ)	1570	147	MEDIO	X
3006 - Cervera / Cervera (aguas arriba) (FQ)	1090	149	ALTO	X
0095 - Vero / Barbastro (FQ)	327	153	ALTO	
0225 - Clamor Amarga / Aguas abajo de Zaidín (FQ)	581	166	ALTO	X
0227 - Flumen / Sariñena (FQ)	386	164	ALTO	X
0231 - Barranco Valcuerna / Candasnos (EA 231) (FQ)	3420	146	BAJO	X
0582 - Canaleta / Bot (FQ)	263	178	MEDIO	X

En el resto del apartado se detallan aquellos puntos de muestreo que han visto superada la concentración de 250 mg/L SO₄ en alguna de las determinaciones realizadas, y que además controlan la calidad de aguas destinadas al abastecimiento de población.

Para cada uno de los puntos se detalla el sistema de abastecimiento cuya calidad controla y se indica si se encuentra en una de las masas de agua “consideradas como afectadas por elevadas concentraciones de sulfatos de origen natural”.

Cuando se hace referencia a los resultados históricos, la historia se ha limitado en antigüedad a 1991. No se han incluido en los cálculos resultados anteriores.

0010 – Jiloca / Daroca

Abastecimientos: Principal a Daroca desde pozos aluviales (2.300 hab.)

En MAS afectada: Sí

Comentario: Se han medido 308 mg/L SO₄ en abril. Todas las concentraciones medidas, excepto una, superan los 250 mg/L SO₄. La mayoría de las concentraciones están situadas en un rango entre 300 y 400 mg/L SO₄.

	Fecha inicio	Nº determ.	Nº determ. > 250	Máximo	Promedio
Historia	1993	23	22	426 (may 1998)	319,9
Año 2011		2	2	308 (abr 2011)	299,5

0586 – Jalón / Sabiñán

Abastecimientos: Principal a Sabiñán, desde la acequia Jumanda (760 hab.)

En MAS afectada: Sí

Comentario: Se han medido 342 mg/L SO₄ en abril. Casi todos los años un muestreo supera los 250 mg/L SO₄. El punto 0009 – Jalón / Huérmeda, situado unos 15 km aguas arriba y con mayor historia de determinaciones, presenta un promedio de 366,2 mg/L SO₄ desde 1991.

	Fecha inicio	Nº determ.	Nº determ. > 250	Máximo	Promedio
Historia	2002	18	11	406 (oct 2002)	283,2
Año 2011		2	2	342 (abr 2011)	316,5

0567 – Jalón / Urrea

Abastecimientos: Principal a Plasencia de Jalón y Bardallur (650 hab.)

En MAS afectada: Sí

Comentario: Se han medido 414 mg/L SO₄ en abril. En este punto se han superado siempre los 250 mg/L SO₄. El punto 0087 – Jalón / Grisén, situado unos 22 km aguas abajo y con muchas más determinaciones, presenta un promedio de 381,1 mg/L SO₄ desde 1991.

	Fecha inicio	Nº determ.	Nº determ. > 250	Máximo	Promedio
Historia	2000	11	11	987 (jun 2000)	624
Año 2011		1	1	414 (abr 2011)	414

0118 – Martín / Oliete

Abastecimientos:.....Principal a los municipios de la Comarca del Bajo Martín, Ariño y Oliete (8.000 hab).

En MAS afectada:.....Sí

Comentario:.....Se han medido 344 mg/L SO₄ en mayo. Excepto una, todas las determinaciones efectuadas hasta la fecha superan los 250 mg/L SO₄. Se observa gran estabilidad en las concentraciones. Se midió un caudal de 1,44 m³/s.

	Fecha inicio	Nº determ.	Nº determ. > 250	Máximo	Promedio
Historia	1991	28	27	1110 (dic 1994)	374,8
Año 2011		2	2	367 (feb 2011)	355,5

0590 – Ebro / Escatrón

Abastecimientos:.....Principal a Escatrón (1.150 hab.)

En MAS afectada:.....Sí

Comentario:.....Se han medido 475 mg/L SO₄ en mayo. En este punto es muy habitual superar los 250 mg/L SO₄, sobre todo en verano.

	Fecha inicio	Nº determ.	Nº determ. > 250	Máximo	Promedio
Historia	2003	18	7	495,5 (ago 2007)	253,3
Año 2011		4	1	475 (may 2011)	250,4

0582 – Canaleta / Bot

Abastecimientos:.....Complementario a Bot, desde pozo aluvial (750 hab.)

En MAS afectada:.....Sí

Comentario:.....Se han medido 263 mg/L SO₄ en junio. En este punto se superan los 250 mg/L SO₄ con cierta frecuencia. La mayoría de los resultados más elevados se han obtenido en el segundo semestre de cada año.

	Fecha inicio	Nº determ.	Nº determ. > 250	Máximo	Promedio
Historia	2002	19	10	436 (jul 2005)	269,9
Año 2011		2	1	263 (jun 2011)	203,5

3.3. ZONAS DE PROTECCIÓN PARA LA VIDA PISCÍCOLA

3.3.1. INTRODUCCIÓN

El anexo 4 de la DMA incluye dentro de las zonas protegidas las zonas designadas para la protección de hábitats o especies, cuando el mantenimiento o la mejora del estado de las aguas constituya un factor importante de su protección. Uno de estos casos se encuentra en los tramos declarados como objeto de protección y control en virtud de la Directiva 78/659/CEE.

La Directiva 78/659/CEE regula la calidad de las aguas continentales que requieren protección o mejora para la vida de los peces. Esta norma está traspuesta en el RD 927/88. La citada directiva ha sido sustituida por su versión codificada, mediante la Directiva 2006/44/CE.

La calidad exigida en estos tramos depende del tipo de especies declaradas objeto de protección (salmonícolas o ciprinícolas).

En la cuenca del Ebro hay declarados 15 tramos como objeto de protección y control (uno salmonícola y 14 ciprinícolas),

3.3.2. TRAMOS DESIGNADOS Y PUNTOS DE CONTROL

En la cuenca del Ebro se controlan 15 tramos, representados por sendos puntos de muestreo. Su localización se realizó de acuerdo a los criterios de protección o mejora de la calidad de las aguas continentales corrientes o estancadas en las que viven o podrían vivir, si se redujera o eliminara la contaminación:

- especies autóctonas y/o endémicas que presentan diversidad natural;
- especies cuya presencia se considera deseable para la gestión de las aguas.

Las dos siguientes tablas enumeran los tramos declarados y los puntos de muestreo escogidos como representativos.

TABLA 3.8. DESIGNACIONES DE TRAMOS PISCÍCOLAS DECLARADOS A LA UE.

Nº design.	Tipo de tramo (*)	Longitud del tramo (Km)	Río	Límites del tramo
120	C	22	Cinca	del río Clamor a Masalcoreig
121	C	40	Gállego	de la Presa de Ardisa a Ontinar del Salz
122	C	31	Arba de Biel	del puente de la ctra. de Luna-Sierra al de la ctra. de Luna-Biel
123	C	21	Arba de Luesia	del puente de la ctra. Biota-Malpica al de Luesia
124	C	13	Escá	de Burgui al puente de Sigüés
125	C	10	Zadorra	de la presa de Ullivarri al puente de Abechuco
126	C	9	Omecillo	del puente de la ctra. N-625 en Berguenda al de Berberana-Austri
127	C	25	Tirón	del puente de Fresno al de la N-232 en Tirgo
128	C	13	Najerilla	del puente de Nájera al Ebro
129	C	63	Jalón	del arroyo La Mentirosa (en Fuencaliente de Medina) a Contamina
130	C	20	Matarraña	del puente de Valderrobres al de Torre de Compte
131	C	9	Matarraña	del puente de Maella a Fabara
132	C	10	Aragón	del Arga al Ebro
133	C	23	Ebro	del puente de la N-121 al de Buñuel
140	S	16	Garona	del Barrados al puente de la ctra. de Caneján

* S: salmonícola C: ciprinícola

TABLA 3.9. RELACIÓN DE LOS TRAMOS PISCÍCOLAS DECLARADOS A LA UE CON LAS MASAS DE AGUA Y PUNTOS DE MUESTREO REPRESENTATIVOS.

Nº design.	Masas de agua en que se ubica la designación	Punto de muestreo representativo
120	441	0017 - Cinca / Fraga
121	962, 817, 426	0704 - Gállego / Ardisa
122	304, 103	0537 - Arba de Biel / Luna
123	100	0703 - Arba de Luesia / Biota
124	526	0702 - Escá / Sigüés
125	243, 247	0180 - Zadorra / entre Mendivil y Durana
126	1702, 236	0701 - Omecillo / Espejo
127	495, 257, 258, 805, 261	0050 - Tirón / Cuzcurrita
128	270, 272, 274	0523 - Najerilla / Nájera
129	306, 308, 310, 312	0126 - Jalón / Ateca (aguas arriba)
130	391, 167	0706 - Matarraña / Valderrobres
131	167	0559 - Matarraña / Maella
132	424	0530 - Aragón / Milagro
133	449	0506 - Ebro / Tudela
140	786, 788	0705 - Garona / Es Bordes

3.3.3. PARÁMETROS ANALIZADOS Y FRECUENCIAS DE MUESTREO

Los parámetros que se deben analizar están señalados en el anexo 3 del R.D. 927/88, y son los siguientes:

TABLA 3.10. PARÁMETROS ANALIZADOS EN LA RED DE CONTROL DE ZONAS PISCÍCOLAS

Parámetros	
Temperatura	Compuestos fenólicos
Oxígeno disuelto	Hidrocarburos de origen petrolero
pH	Amoníaco
Sólidos en suspensión	Amonio total
DBO ₅	Cloro residual total
Fósforo total	Zinc total
Nitritos	Cobre

La frecuencia de muestreo y determinación para todos los parámetros es mensual.

3.3.4. CRITERIOS PARA EL DIAGNÓSTICO DE CALIDAD

La clasificación de estas aguas se ha realizado de acuerdo a la Directiva 78/659/CEE traspuesta a la legislación española en el Real Decreto 927/88, en el cual se determinan los valores Guía e Imperativos que es necesario que cumplan estas aguas según alberguen especies salmonícolas o ciprinícolas. La citada directiva ha sido sustituida por su versión codificada, mediante la Directiva 2006/44/CE.

Cuando los parámetros controlados son conformes con los valores límite imperativos, la muestra es considerada como APTA, y se indica con el color verde <<●>>.

Si además de cumplir los valores límite imperativos, cumple los guías (para más parámetros y más restrictivos), se considera la muestra como APTA y ADECUADA, y se indica con el color azul <<●>>.

Si alguno de los límites imperativos se ve superado, se considera la muestra como NO APTA, y se indica con el color rojo <<●>>.

El color blanco <<●>> se utiliza para indicar un diagnóstico no emitido por falta de información. Esta característica puede resultar grave si la causa es haber encontrado seco el tramo controlado, por el carácter de falta de continuidad que esto acarrea para la supervivencia de las especies piscícolas posibles pobladoras del tramo.

El diagnóstico, y por tanto la conformidad, se aplica al conjunto de las muestras. Al disponer de un máximo de doce muestras, pierde importancia el criterio de porcentajes de cumplimiento.

A continuación se presenta una tabla que resume los valores límite aplicables a este diagnóstico.

TABLA 3.11. CALIDAD EXIGIBLE A LAS AGUAS CONTINENTALES QUE REQUIERAN PROTECCIÓN O MEJORA PARA SER APTAS PARA LA VIDA DE LOS PECES.

Parámetro	Unidad	Salmonícola		Ciprinícola	
		G	I	G	I
Temperatura ^(O) (1)	°C		21,5		28
			10 ⁽²⁾		10 ⁽²⁾
Oxígeno disuelto ^(O)	mg/L O ₂	50%≥9	50%≥9	50%≥8	50%≥7
		100%≥7	100%≥6	100%≥5	100%≥4
pH ^(O) (3)			6-9		6-9
Sólidos en suspensión ^(O)	mg/L	≤ 25		≤ 25	
DBO ₅	mg/L O ₂	≤ 3		≤ 6	
Fósforo total ⁽⁴⁾	mg/L P	0,065		0,13	
Nitritos	mg/L NO ₂	≤ 0,01		≤ 0,03	
Compuestos fenólicos ⁽⁵⁾	mg/L C ₆ H ₅ OH		(5)		(5)
Hidrocarburos de origen petrolero ⁽⁶⁾			(6)		(6)
Amoniaco ^(O)	mg/L NH ₃	≤0,005	≤ 0,025	≤0,005	≤0,025
Amonio total ^(O)	mg/L NH ₄	≤0,04	≤1	≤0,2	≤1
Cloro residual total	mg/L HOCl		≤0,005		≤0,005
Zinc total ⁽⁷⁾	mg/L Zn		≤0,3		≤1
Cobre ⁽⁷⁾	mg/L Cu	≤0,04		≤0,04	

Excepcionalidades previstas:

- (O) En condiciones meteorológicas o geográficas excepcionales.
- (1) La temperatura medida aguas abajo de un vertido térmico no deberá superar la temperatura natural de la zona en ríos salmonícolas en más de 1,5°C y en ciprinícolas en más de 3°C.
- (2) El límite de temperatura en 10°C no se aplicará sino a los periodos de reproducción de las especies que tienen necesidad de agua fría para su reproducción y exclusivamente a las aguas que puedan contener dichas especies.
- (3) Las variaciones artificiales de pH con respecto a los valores constantes no deberán superar $\pm 0,5$ unidades de pH, a condición de que esas variaciones no aumenten la nocividad de otras sustancias en el agua.
- (4) En lagos cuya profundidad media esté entre 18 y 300 m, se aplicará la fórmula de la Dir 2006/44/CE.
- (5) Los compuestos fenólicos no podrán estar presentes en concentraciones que alteren el sabor del pescado.
- (6) Los productos de origen petrolero no podrán estar presentes en cantidades que:
- Formen una película visible en la superficie del agua o que deposite en los lechos de las aguas.
 - Transmitan al pescado un perceptible sabor a hidrocarburos.
 - Provoquen efectos nocivos en los peces.
- (7) Los valores límites se encuentran en la tabla inferior, dependen de la dureza del agua.

Parámetro	Dureza del agua (mg/L CaCO ₃)					
	10	50	100	300	500	
Cobre (mg/L Cu)	0,005	0,022	0,04	0,112	-	
Zinc (mg/L Zn)	Aguas salmonícolas	0,03	0,2	0,3	-	0,5
	Aguas ciprinícolas	0,3	0,7	1,0	-	2,0

3.3.5. DIAGNÓSTICO DE CALIDAD



A partir del mes de agosto de 2010, debido a problemas de contratación, el número de muestreos se ha reducido drásticamente. Esto supone que los diagnósticos de calidad emitidos en este apartado tengan una menor representatividad que en los informes trimestrales anteriores. La reducción se mantendrá hasta la adjudicación de un nuevo contrato de explotación.

A continuación se presenta un resumen de la calidad obtenida en el trimestre.

TABLA 3.12. CALIDAD MEDIDA. DIAGNÓSTICO APTITUD PARA LA VIDA PISCÍCOLA

2º TRIMESTRE 2011					
Código punto	Declaración tramo*	Toponimia del punto	Calidad medida		
			Abr 2011	May 2011	Jun 2011
0017	C	Cinca / Fraga			
0050	C	Tirón / Cuzcurrita			
0126	C	Jalón / Ateca (aguas arriba)			
0180	C	Zadorra / Entre Mendivil y Durana			
0506	C	Ebro / Tudela			
0523	C	Najerilla / Nájera			
0530	C	Aragón / Milagro			
0537	C	Arba de Biel / Luna			
0559	C	Matarraña / Maella			
0701	C	Omecillo / Espejo			
0702	C	Escá / Sigüés			
0703	C	Arba de Luesia / Malpica de Arba			
0704	C	Gállego / Ardisa			
0705	S	Garona / Es Bordes			
0706	C	Matarraña / Valderrobres			

* Declaración del tramo de acuerdo a su ictiofauna: S: salmonícola C: ciprinícola

Agua NO APTA, incumple alguno de los valores límite IMPERATIVOS de acuerdo con la Directiva 2006/44/CE

Agua APTA, cumple los valores IMPERATIVOS e incumple alguno de los valores límite GUIA de acuerdo con la Directiva 2006/44/CE

Agua APTA y ADECUADA para la vida piscícola, cumple todos los límites establecidos en la Directiva 2006/44/CE

Sin clasificar (río seco o sin muestreo)

3.3.6. RESUMEN DE CALIDAD

Nº total de puntos en la red:15

TABLA 3.13. CALIDAD MEDIDA. DIAGNÓSTICO APTITUD PARA LA VIDA PISCÍCOLA. RESUMEN DE RESULTADOS

Mes	Nº de puntos muestreados	Nº de puntos APTOS y ADECUADOS	Nº de puntos APTOS	Nº de puntos NO APTOS
Abril 2011	8	7	1	0
Mayo 2011	12	3	9	0
Junio 2011	5	1	4	0

APTOS y ADECUADOS..... cumplen límites imperativos y guías
APTOS..... cumplen límites imperativos pero no guías
NO APTOS..... no cumplen alguno de los límites imperativos

Los parámetros que han condicionado los incumplimientos (guía) han sido:

- **Nitritos:** 1 incumplimiento en abril, 5 en mayo y 3 en junio.
- **Sólidos en suspensión:** 2 incumplimientos en mayo y 1 en junio.
- **Amoniaco no ionizado:** 1 incumplimiento en abril, 5 en mayo y 3 en junio.
- **Fósforo total:** 1 incumplimiento en junio.

3.4. ZONAS SENSIBLES Y VULNERABLES. CONTROL ESPECÍFICO DE NUTRIENTES

3.4.1. INTRODUCCIÓN

El anexo 4 de la DMA incluye dentro de las zonas protegidas las zonas sensibles en lo que a nutrientes respecta, incluidas las zonas declaradas vulnerables en virtud de la Directiva 91/676/CEE (relativa a la protección de las aguas contra la contaminación producida por nitratos de origen agrario) y las zonas declaradas sensibles en el marco de la Directiva 91/271/CEE (sobre el tratamiento de las aguas residuales urbanas).

En ambas directivas se hace especial hincapié en la prevención de la contaminación por nutrientes que puedan provocar problemas de eutrofización en las aguas.

Para el control de estas zonas protegidas, y debido a la importancia que pueden llegar a alcanzar los problemas derivados de la eutrofización de las aguas, causada por contenidos elevados de nutrientes, en especial nitrógeno y fósforo, se realizan unos controles específicos para el seguimiento de su concentración en las aguas superficiales.

Los controles específicos de nutrientes se han dividido en dos programas de muestreo distintos:

- **Zonas sensibles.** Se realiza el seguimiento de los aportes de nutrientes a las zonas declaradas como sensibles desde los principales tributarios. Además de este control, realizado en ríos, se realiza un control específico de los embalses.
- **Zonas vulnerables.** Se realiza el seguimiento de los nutrientes en los cauces que drenan las zonas definidas como vulnerables.

Para los dos programas de muestreo se ha diseñado el mismo plan:

- Frecuencia de muestreo trimestral
- Parámetros específicos que se determinan en todos los muestreos:
 - amonio total
 - nitritos
 - nitrógeno Kjeldahl
 - nitratos
 - fosfatos
 - fósforo total

Los puntos incluidos en los planes de control de nutrientes son los que aparecen en la tabla siguiente:

TABLA 3.14. PUNTOS DE MUESTREO INCLUIDOS EN LOS PLANES DE CONTROL DE NUTRIENTES

Código	Toponimia	Zonas sensibles	Zonas vulnerables
0013	Ésera / Graus	X	
0014	Martín / Híjar	X	
0015	Guadalope / Der. Acequia Vieja de Alcañiz	X	
0017	Cinca / Fraga	X	
0025	Segre / Serós	X	X
0027	Ebro / Tortosa	X	
0042	Jiloca / Calamocha (aguas arriba, el Poyo del Cid)		X
0060	Arba de Luesia / Tauste		X
0087	Jalón / Grisén		X
0089	Gállego / Zaragoza		X
0092	Nela / Trespaderne	X	
0093	Oca / Oña	X	
0112	Ebro / Sástago	X	
0120	Ebro / Mendavia (der. canal Lodosa)		X
0161	Ebro / Cereceda	X	
0162	Ebro / Pignatelli		X
0170	Aragón / cola de embalse de Yesa	X	
0176	Matarraña / Nonaspe	X	
0179	Zadorra / Vitoria-Trespuentes		X
0206	Segre / Plá de S. Tirs	X	
0211	Ebro / Presa Pina		X
0564	Zadorra / Salvatierra	X	
0565	Huerta / Fuente de la Junquera		X
0583	Grío / La Almunia de Doña Godina		X
0649	Santa Engracia / Villareal de Álava	X	
0657	Ebro / Zaragoza – Almozara		X
0702	Escá / Sigüés	X	
0704	Gállego / Ardisa	X	
0808	Gállego / Santa Eulalia	X	
0810	Segre en Camarasa / Puente Romano	X	
1038	Linares / Mendavia		X
1119	Corp / Vilanova de la Barca		X
1139	Isábena / Capella E.A.	X	
1178	Najerilla / Villavelayo (aguas arriba)	X	
1183	Iregua / Puente Villoslada de Cameros	X	
1215	Piedra / Nuévalos	X	
1219	Huerta / Cerveruela		X
1229	Martín / Alcaine E.A. 127	X	
1230	Martín / Baños de Ariño		X
1235	Guadalope / Mas de las Matas	X	
1238	Guadalope / Alcañiz (aguas abajo)	X	
1265	Mesa / Ibdes	X	
1288	Flumen / Barbués		X

Código	Toponimia	Zonas sensibles	Zonas vulnerables
1304	Sió / Balaguer (EA 182)		X
1308	Zidacos / Olite		X
1380	Bergantes / Mare Deu de la Balma	X	
1398	Guatizalema / Nocito	X	
1478	Segre / ag. arr. embalse de Rialb	X	
2215	Alegría / Matauco		X
2217	N. Ribagorzana / ag. ab. presa Canelles	X	
2218	Lumbreras / Lumbreras E.A. 142	X	
2219	Ebro / Reinosa (zona entrada embalse del Ebro)	X	
2220	Iregua / Aldeanueva de Cameros (trasv. Albercos)	X	

3.4.2. RESULTADOS OBTENIDOS

A continuación se realiza, para cada uno de los puntos de la tabla anterior, una evaluación de los resultados obtenidos:

- se detalla la concentración medida (promedio en caso de que exista más de un valor) para los nitratos y fosfatos, coloreando la celda según el diagnóstico.
- se realiza una anotación, relacionada con un comentario a continuación de la tabla, en el caso de que las concentraciones del resto de parámetros analizados muestren algún valor que se pueda considerar indicativo de contaminación.

TABLA 3.15. RESUMEN DE RESULTADOS OBTENIDOS EN LOS PUNTOS DE CONTROL EN RÍOS PARA ZONAS SENSIBLES Y VULNERABLES.

El significado de las columnas es el siguiente:

- **Zonas sens.:** el punto de muestreo sirve para el control de aportes a una zona declarada como sensible.
- **Zonas vuln.:** el punto de muestreo sirve para el control de retornos de una zona declarada como vulnerable.
- **NO₃:** concentración promedio de nitratos en el trimestre, expresada en mg/L NO₃. El color de fondo de la celda representa el diagnóstico: **rojo (alto)** mayor que 20; **azul (bajo)** menor o igual que 10; **amarillo (moderado)** entre 10 y 20.
- **PO₄:** concentración promedio de fosfatos en el trimestre, expresada en mg/L PO₄. El color de fondo de la celda representa el diagnóstico: **rojo (alto)** mayor que 0,30; **azul (bajo)** menor o igual que 0,15; **amarillo (moderado)** entre 0,15 y 0,30.
- **Incid.:** se indica un número, coincidente con el de los comentarios de pie de tabla, en el caso de que se hayan medido valores en otros parámetros que se puedan considerar indicativos de contaminación, o existan otras incidencias dignas de reseñar.

Código	Toponimia	Zonas sens.	Zonas vuln.	NO ₃	PO ₄	Incid.
0013	Ésera / Graus	X		1,2	0,025	
0014	Martín / Híjar	X		8,5	0,025	
0015	Guadalupe / Der. Acequia Vieja de Alcañiz	X		5,4	0,042	
0017	Cinca / Fraga	X		5,8	0,12	¹
0025	Segre / Serós	X	X	7,9	0,35	²
0027	Ebro / Tortosa	X		7,9	0,09	

Control de zonas protegidas - Zonas sensibles y vulnerables. Control específico de nutrientes

Código	Toponimia	Zonas sens.	Zonas vuln.	NO3	PO4	Incid.
0042	Jiloca / Calamocha (aguas arriba, el Poyo del Cid)		X	22,2	0,025	
0060	Arba de Luesia / Tauste		X	32,23	0,25	3
0087	Jalón / Grisén		X	18,4	0,08	
0089	Gállego / Zaragoza		X	6,4	0,025	
0092	Nela / Trespaderne	X		-	-	
0093	Oca / Oña	X		16,4	0,09	
0112	Ebro / Sástago	X		-	-	
0120	Ebro / Mendavia (der. canal Lodosa)		X	7,15	0,062	
0161	Ebro / Cereceda	X		-	-	
0162	Ebro / Pignatelli		X	9,16	0,176	
0170	Aragón / cola de embalse de Yesa	X		-	-	
0176	Matarraña / Nonaspe	X		22,4	0,025	
0179	Zadorra / Vitoria-Trespuestas		X	21	0,5	4
0206	Segre / Plá de S. Tirs	X		2,1	0,17	
0211	Ebro / Presa Pina		X	10,7	0,025	
0564	Zadorra / Salvatierra	X		18,2	0,06	
0565	Huerta / Fuente de la Junquera		X	20,1	0,7	5
0583	Grío / La Almunia de Doña Godina		X	3,8	0,025	
0649	Santa Engracia / Villareal de Álava	X		-	-	
0657	Ebro / Zaragoza – Almozara		X	11,3	0,025	
0702	Escá / Sigüés	X		-	-	
0704	Gállego / Ardisa	X		-	-	
0808	Gállego / Santa Eulalia	X		0,5	0,025	
0810	Segre en Camarasa / Puente Romano	X		-	-	
1038	Linares / Mendavia		X	10,4	0,34	6
1119	Corp / Vilanova de la Barca		X	-	-	
1139	Isábena / Capella E.A.	X		-	-	
1178	Najerilla / Villavelayo (aguas arriba)	X		1,9	0,06	
1183	Iregua / Puente Villoslada de Cameros	X		-	-	
1215	Piedra / Nuévalos	X		-	-	
1219	Huerta / Cerveruela		X	31,1	0,025	
1229	Martín / Alcaine E.A. 127	X		-	-	
1230	Martín / Baños de Ariño		X	14,6	0,09	
1235	Guadalupe / Mas de las Matas	X		1,6	0,26	7
1238	Guadalupe / Alcañiz (aguas abajo)	X		12,3	0,48	8
1265	Mesa / Ibdes	X		-	-	
1288	Flumen / Barbués		X	6,9	0,025	9
1304	Sió / Balaguer (EA 182)		X	15,4	0,28	10
1308	Zidacos / Olite		X	23,5	0,025	
1380	Bergantes / Mare Deu de la Balma	X		1,6	0,025	
1398	Guatizalema / Nocito	X		0,5	0,025	
1478	Segre / ag. arr. embalse de Rialb	X		-	-	

Código	Toponimia	Zonas sens.	Zonas vuln.	NO3	PO4	Incid.
2215	Alegría / Matauco		X	24,8	0,18	
2217	N. Ribagorzana / ag. ab. presa Canelles	X		-	-	
2218	Lumbreras / Lumbreras E.A. 142	X		-	-	
2219	Ebro / Reinosa (zona entrada embalse del Ebro)	X		-	-	
2220	Iregua / Aldeanueva de Cameros (trasv. Albercos)	X		-	-	
3015	Zidacos / Murillo El Cuende*	X	X	16,7	0,46	¹¹

*Este punto se ha empezado a muestrear en 2011.

- 1 **0017 – Cinca / Fraga.** 02/06/11. La concentración de fósforo total (0,29 mg/L P) es elevada.
- 2 **0025 – Segre / Serós.** 19/05/11. La concentración de fósforo total (0,15 mg/L P) es elevada.
- 3 **0060 – Arba de Luesia / Tauste.** 12/05/11. La concentración de fósforo total (0,35 mg/L P) es elevada.
- 4 **0179 – Zadorra / Vitoria - Trespuentes.** 04/04/11. La concentración de fósforo total (0,19 mg/L P) es elevada.
- 5 **0565 – Huerva / Fuente de la Junquera.** 25/04/11. Las concentraciones de amonio (0,56 mg/L NH₄), nitritos (0,381 mg/L NO₂) y fósforo total (0,41 mg/L P) son elevadas.
- 6 **1038 – Linares / Mendavia.** 30/05/11. La concentración de fósforo total (0,28 mg/L P) es elevada.
- 7 **1235 – Guadalope / Mas de las Matas.** 28/04/11. Las concentraciones de amonio total (0,65 mg/L NH₄) y de fósforo total (0,14 mg/L P) son elevadas.
- 8 **1238 – Guadalope / Alcañiz (ag. abajo).** 26/04/11. La concentración de fósforo total (0,13 mg/L P) es elevada.
- 9 **1288 – Flumen / Barbués.** 09/06/11. Las concentraciones de nitritos (0,169 mg/L NO₂) y fósforo total (0,35 mg/L P) son elevadas.
- 10 **1304 – Sió / Balaguer (EA 182).** 27/04/11. La concentración de fósforo total (0,46 mg/L P) es elevada.
- 11 **3015 – Zidacos / Murillo el Cuende.** 24/05/11. La concentración de fósforo total (0,39 mg/L P) es elevada.

En el **mapa 3.3** se representa la concentración de nitratos y fosfatos medida en todos los puntos de las redes en que se ha realizado el control de dichos parámetros durante el trimestre.

3.4.3. EVOLUCIÓN DE NITRATOS Y FOSFATOS EN EL EJE DEL RÍO EBRO

En este apartado se resumen las concentraciones medidas para nitratos y fosfatos en el eje del río Ebro, realizando un pequeño comentario sobre su evolución.

Para cada parámetro se representa una doble columna:

- en la primera, en negrita, se indican los valores medidos en el trimestre objeto del informe (en el caso de que existan varias determinaciones para un punto de muestreo, la cifra indicada es el promedio);
- en la siguiente, los del trimestre anterior, en caso de que se haya determinado el parámetro.

Si durante el trimestre se ha realizado más de una determinación, se indica entre paréntesis, tras el valor de la concentración, el número de determinaciones existentes para el parámetro. A la hora del cálculo de los promedios, los resultados inferiores al límite de cuantificación se computan

como la mitad de dicho límite (generalmente 1 mg/L NO₃ para nitratos y 0,05 mg/L PO₄ para fosfatos).

En rojo se destacan las concentraciones o promedios máximos obtenidos a lo largo del eje.

TABLA 3.16. EVOLUCIÓN DE NITRATOS Y FOSFATOS EN EL EJE DEL RÍO EBRO

Código punto	Toponimia	Km a desemb.	Nitratos (mg/L NO ₃)		Fosfatos (mg/L PO ₄)	
			2ºT 2011	1ºT 2011	2ºT 2011	1ºT 2011
0599	Ebro / Reinoso, Embalse del Ebro	896	0,8⁽²⁾	1,3 ⁽²⁾	0,04⁽²⁾	<0,05 ⁽²⁾
2189	Ebro / Sobrón	729	3,9	5,5	0,10	<0,05
0001	Ebro / Miranda de Ebro	710	6,9	8,0	0,05	<0,05
2124	Ebro / Miranda de Ebro (aguas abajo)	705	7,0	8,0	0,05	0,06
1306	Ebro / Ircio	703	9,9	6,8	0,06	0,12
0208	Ebro / Haro	690	8,5	11,0	0,14	0,11
0595	Ebro / San vicente de la Sonsierra	671	10,7	9,5	0,05	<0,05
1156	Ebro / Puente de Elciego	645	9,5	7,9	0,15	0,07
2203	Ebro / Logroño (aguas arriba)	617	5,6	8,5	0,15	0,08
0571	Ebro / Logroño - Varea	609	7,5	10,9	0,13	0,11
0624	Ebro / Agoncillo	594	7,3	10,8	0,16	0,19
1157	Ebro / Mendavia	581	6,1	8,4	0,43	0,06
0120	Ebro / Mendavia (Der. Canal Lodosa)	572	7,2⁽²⁾	6,0 ⁽²⁾	0,06⁽²⁾	0,10 ⁽²⁾
0502	Ebro / Sartaguda	566	6,3	12,3	0,37	0,15
0503	Ebro / San Adrián	552	6,3	12,6	0,03	0,24
0504	Ebro / Rincón de Soto	531	7,5	9,9	0,32	0,14
0505	Ebro / Alfaro	516	9,0	6,3	0,21	0,15
0506	Ebro / Tudela	491	8,4⁽³⁾	10,2 ⁽³⁾	0,13⁽³⁾	0,16⁽³⁾
0162	Ebro / Pignatelli	483	9,2⁽³⁾	10,6 ⁽³⁾	0,18⁽³⁾	0,07 ⁽³⁾
0507	Canal Imperial / Zaragoza	482	9,5⁽³⁾	10,4 ⁽³⁾	0,15⁽³⁾	0,12 ⁽³⁾
0508	Ebro / Gallur (aguas arriba río Arba)	450	6,3	8,1	0,09	0,06
1164	Ebro / Alagón	415	6,0	8,7	0,03	0,10
0657	Ebro / Zaragoza - Almozara	377	11,3	13,4	0,03	0,08
1295	Ebro / El Burgo de Ebro	355	15,4	7,4	0,06	0,15
0211	Ebro / Presa Pina	350	10,7	12,7	0,03	0,14
0592	Ebro / Pina de Ebro	325	15,4	13,4	0,03	0,08
0590	Ebro / Escatrón	260	9,7⁽²⁾	10,1	0,03⁽²⁾	0,13 ⁽²⁾
0029	Ebro / Mequinenza	156	6,8	10,9	0,03	<0,05
0615	Ebro / Almatret	144	6,3	8,7	0,12	0,12
0210	Ebro / Cola Embalse de Flix	122	8,2	9,1	0,10	0,13
0121	Ebro / Flix (abto. desde embalse)	116	8,2	9,1	0,11	0,14
1297	Ebro / Flix (aguas abajo de la presa)	114	7,6	8,8	0,20	0,16
0163	Ebro / Ascó	101	8,2	9,2	0,11	0,11
1167	Ebro / Mora de Ebro	87	8,1	8,9	0,20	0,16
0511	Ebro / Benifallet	73	7,1	9,3	0,11	0,10
0512	Ebro / Xerta	56	8,1⁽³⁾	8,5 ⁽³⁾	0,16⁽³⁾	0,08 ⁽³⁾
0027	Ebro / Tortosa	43	7,9	9,2	0,09	0,13

Para los nitratos, el máximo se ha medido en El Burgo de Ebro y Pina de Ebro (15,4 mg/L NO₃). En el bajo Ebro las concentraciones, han disminuido respecto al trimestre anterior.

Para los fosfatos, el máximo se ha medido a la altura de Mendavia (0,43 mg/L PO₄). En el bajo Ebro las concentraciones aumentan ligeramente, en general.

En los dos gráficos siguientes se representa la evolución del promedio de ambos parámetros. Los resultados inferiores al límite de cuantificación son representados como la mitad de su valor (<0,05 se representa gráficamente como 0,025 para los fosfatos y <1 para los nitratos como 0,5).

Gráf. 3.4. Evolución de nitratos en el eje del río Ebro

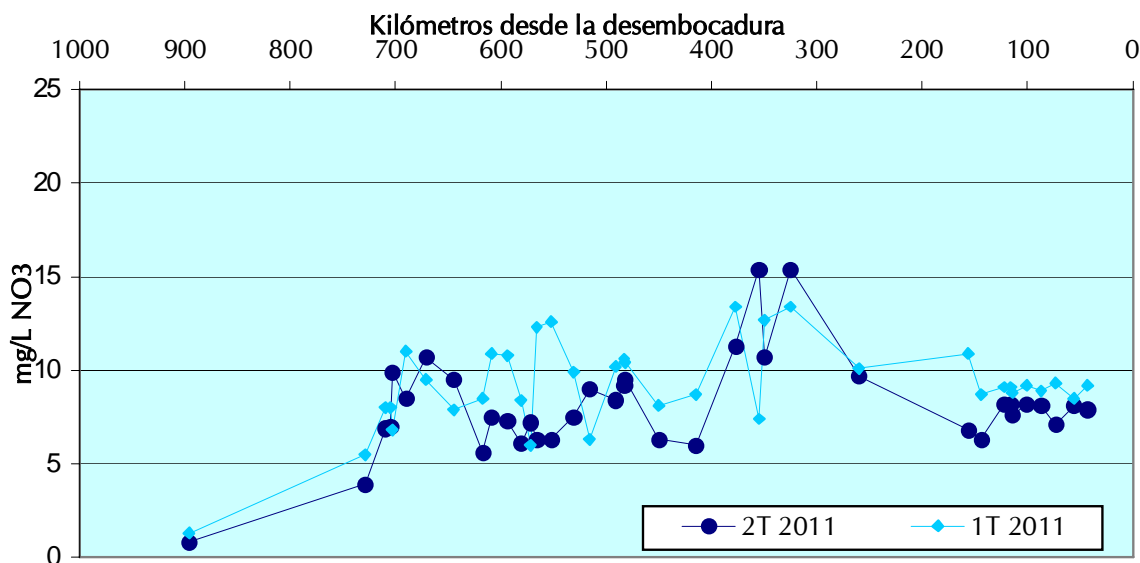

Gráf. 3.5. Evolución de fosfatos en el eje del río Ebro

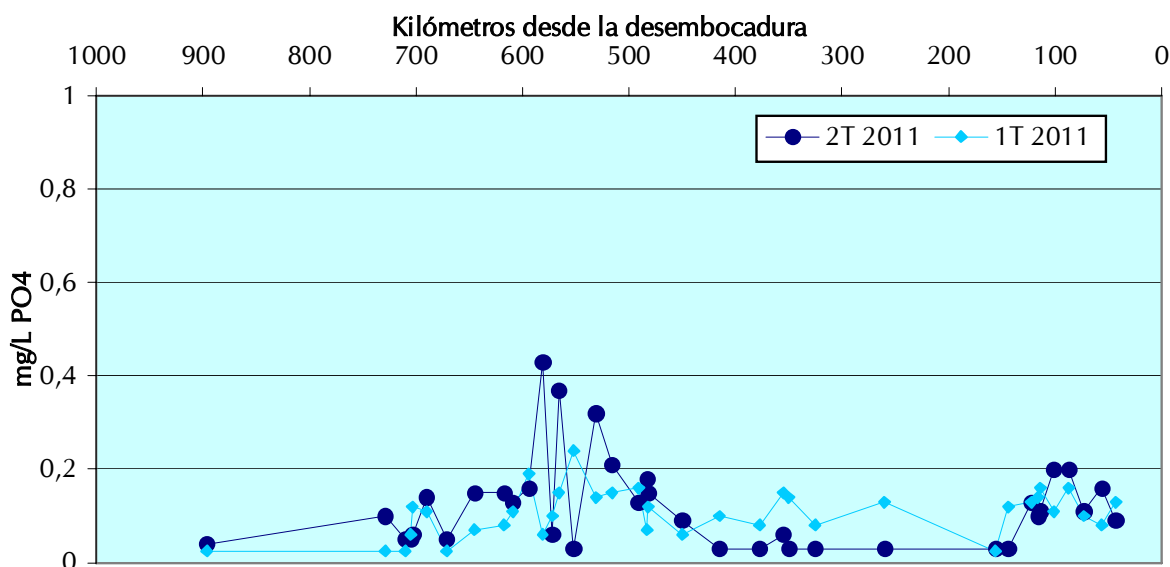

3.4.4. ANÁLISIS DE ELEVADAS CONCENTRACIONES DE NITRATOS EN LAS REDES DE CONTROL.

Los criterios establecidos para la identificación de aguas superficiales afectadas por la contaminación de nitratos procedentes de fuentes agrarias, de acuerdo con la Directiva 91/676/CEE y el Real Decreto 261/1996 son los siguientes:

- se considera que un agua se encuentra **afectada por nitratos** si se han obtenido **promedios anuales superiores a los 50 mg/L NO₃** en algún año,
- si el **promedio es superior a los 40 mg/L NO₃**, se considera **en riesgo de estar afectada**.

El momento de realizar una revisión de la situación general sería la elaboración del informe anual. Sin embargo, y con objeto de poder disponer de información avanzada que permita actuaciones tempranas, a continuación se realiza un análisis de las concentraciones más elevadas encontradas durante el trimestre objeto de estudio.



Durante el trimestre se han realizado 422 determinaciones para los nitratos, en 331 puntos de muestreo distintos.

En 6 puntos de muestreo se han medido concentraciones superiores a 50 mg/L NO₃

Los 6 puntos en que se han medido concentraciones superiores a 50 mg/L NO₃ son los siguientes:

2053 – Robo / Obanos	56,7 mg/L NO ₃
1307 – Zidacos / Barasoáin	61,4 mg/L NO ₃
1269 – Añamaza / Casetas de Barnueva	72,7 mg/L NO ₃
3016 – Arba de Luesia / Ejea (Ag. abajo).....	56,6 mg/L NO ₃
0231 – Bco. Valcuerna / Candasnos (EA 231)* ...	105,5 mg/L NO ₃ (promedio de 4 determinaciones)
2113 – Boix / La Pineda	64,7 mg/L NO ₃

* Este punto pertenece a la red de control de retornos de riegos, explotada en virtud de un convenio con el CITA (Centro de Investigación y Tecnología Agroalimentaria de Aragón).

A continuación se realiza un análisis básico de los resultados de estos puntos.

2053 – Robo / Obanos

El punto **NO** se utiliza para controlar la calidad de abastecimientos.

El punto **NO** está incluido en los planes de control de zonas sensibles o vulnerables.

Comentario: Se han medido 56,7 mg/L en el muestreo de abril. Este río atraviesa una amplia zona de regadíos prácticamente durante todo su curso.

	Fecha inicio	Nº determ.	Nº determ. > 50	Máximo	Promedio
Historia	2008	10	9	80 (oct 2010)	63,8
Año 2011		2	2	56,7 (abr 2011)	56,25

1307 – Zidacos / Barasoáin

El punto **NO** se utiliza para controlar la calidad de abastecimientos.

El punto **NO** está incluido en los planes de control de zonas sensibles o vulnerables.

Comentario: Se han medido 61,4 mg/L en el muestreo de mayo. El punto se ubicaba inicialmente inmediatamente aguas abajo del vertido de la EDAR de Barasoáin y Garinoáin. Para evitar su influencia directa se desplazó aguas abajo. Las concentraciones medidas de nitratos siguen siendo altas año tras año. Los datos procedentes del Gobierno de Navarra confirman las concentraciones elevadas en esta parte del río, situada en cabecera.

	Fecha inicio	Nº determ.	Nº determ. > 50	Máximo	Promedio
Historia	2007	12	9	109 (ago 2007)	65,94
Año 2011		2	2	67,6 (feb 2011)	64,5

1269 – Añamaza / Casetas de Barnueva

El punto **NO** se utiliza para controlar la calidad de abastecimientos.

El punto **NO** está incluido en los planes de control de zonas sensibles o vulnerables.

Comentario: Se han medido 72,7 mg/L en el muestreo de junio. Se trata del máximo hasta la fecha y primera vez que se superan los 50 mg/L NO₃. Las observaciones de muestreo indicaron caudal muy bajo y abundante vegetación en el cauce (carrizo). La muestra se tomó unos 100 m aguas abajo del sitio habitual. El caudal tan bajo puede tener relación con la gestión del embalse del Cabretón, situado aguas arriba y usado para riego. En la zona donde se ubica el punto no se observan afecciones.

	Fecha inicio	Nº determ.	Nº determ. > 50	Máximo	Promedio
Historia	2009	6	1	72,7 (jun 2011)	35,3
Año 2011		2	1	72,7 (jun 2011)	44,65

3016 – Arba de Luesia / Ejea (aguas abajo)

El punto **NO** se utiliza para controlar la calidad de abastecimientos.

El punto **NO** está incluido en los planes de control de zonas vulnerables.

Comentario:.....Se han medido 56,6 mg/L NO₃ junio. Este punto se dio de alta en marzo de 2011, por lo que solo se dispone de dos determinaciones para los nitratos. El punto se encuentra aguas abajo del vertido de la EDAR de Ejea de los Caballeros y también puede recibir retornos de riego.

	Fecha inicio	Nº determ.	Nº determ. > 50	Máximo	Promedio
Historia	2011	2	1	56,6 (jun 2011)	36,65
Año 2011		2	1	56,6 (jun 2011)	36,65

0231 – Barranco Valcuerna / Candasnos (EA 231)

El punto **NO** se utiliza para controlar la calidad de abastecimientos.

El punto **NO** está incluido en los planes de control de zonas sensibles o vulnerables.

Comentario:.....Este punto se encuadra dentro de la red de retornos de riegos, explotada en virtud de un convenio con el CITA. El barranco de La Valcuerna, de unos 34 km de longitud, recibe importantes drenajes de las zonas regadas por el Sistema de Riegos del Alto Aragón y desemboca en el embalse de Mequinenza. Se han realizado 4 determinaciones en el trimestre con un máximo de 107 mg/L NO₃ en junio. El punto de muestreo se encuentra a unos 12 km de la entrada al embalse.

	Fecha inicio	Nº determ.	Nº determ. > 50	Máximo	Promedio
Historia	2009	100	100	119 (nov 2009)	104,9
Año 2011		8	8	114 (ene 2011)	106,2

2113 – Boix / La Pineda

El punto **NO** se utiliza para controlar la calidad de abastecimientos.

El punto **NO** está incluido en los planes de control de zonas sensibles o vulnerables.

Comentario:Se han medido 64,7 mg/L NO₃ en mayo. Desde el inicio de los muestreos se vienen detectando elevadas concentraciones, situándose por encima de 40 mg/L NO₃ todas, excepto dos. El río presenta escaso caudal durante el año. No se observan afecciones importantes en el curso del río.

	Fecha inicio	Nº determ.	Nº determ. > 50	Máximo	Promedio
Historia	2008	11	5	65 (jun 2009)	48,7
Año 2011		2	2	64,7 (may 2011)	62,8

4. OTROS PARÁMETROS E INCIDENCIAS

4.1. MICROBIOLOGÍA

La microbiología es el principal condicionante de los diagnósticos realizados para las aguas destinadas a la producción de agua potable. Por ello se van a detallar en este apartado los puntos de control en que se han superado los valores límites A2 para cualquiera de los parámetros microbiológicos medidos. En aquellos puntos que controlan abastecimientos se cita el tipo del mismo y la población o poblaciones abastecidas.

En el año 2009 se incluyó en los planes de muestreo para el control de las aguas destinadas a la producción de agua potable el control del parámetro *Escherichia coli*, al cual ya la directiva 2006/7/CE (aguas de baño) le ha dado mayor entidad como indicador de contaminación de origen fecal. Dicha directiva fija unos umbrales de 500 ufc/100 mL (percentil 95) para dar un agua como calidad excelente, de 1.000 ufc/100 mL (percentil 95) para darla como buena y de 900 ufc/100 mL (percentil 90) para darla como calidad suficiente; los percentiles se basan en series de 4 años. Adaptando estos criterios, en el presente apartado se van a remarcar los valores obtenidos por encima de 1.000 ufc/100 mL.

0626 – Trueba / Espinosa de los Monteros

Abastecimientos:

Complementario a Espinosa de los Monteros, desde pozo aluvial (1.500 hab.)

Resultados:

Escherichia Coli..... 1.010 UFC/100 mL

0629– Arroyo Rupando

Abastecimientos:

Complementario al municipio de Merindad de Montija (650 hab.)

Resultados:

Escherichia Coli..... 1.390 UFC/100 mL

0180 – Zadorra / Entre Mendivil y Durana

Abastecimientos:

Complementario a Vitoria y su término municipal, así como al municipio de Arzua - Ubarrundia (228.000 hab.).

Resultados:

Escherichia Coli..... 1.560 UFC/100 mL

0525 – Inglares / Berganzo

Abastecimientos:

Principal a Labastida (1.350 hab.)

Resultados:

Coliformes fecales.....2.100 UFC/100 mL

Escherichia Coli2.100 UFC/100 mL

0036 – Iregua / Islallana

Abastecimientos:

Principal a Logroño, El Cortijo, Puente Madre, Islallana, Albelda de Iregua, Fuenmayor, Navarrete, Alberite, Villamediana de Iregua, Lardero, Varea, Sojuela y Entrena (171.000 hab.)

Resultados:

Escherichia Coli1.050

0586 – Jalón / Sabiñán

Abastecimientos:

Principal a Sabiñán, desde la acequia Jumanda (760 hab.)

Resultados:

Coliformes totales > 20.000 UFC/100 mL

Coliformes fecales.....3.020 UFC/100 mL

Escherichia Coli2.880 UFC/100 mL

0583 – Grío / La Almunia de Doña Godina

Abastecimientos:

Complementario a La Almunia, desde el río Grío (7.000 hab.)

Resultados:

Salmonelas.....Presencia

0612 – Huerva / Villanueva de Huerva

Abastecimientos:

Principal a Villanueva de Huerva, desde pozo aluvial (600 hab.)

Resultados:

Coliformes fecales.....3.260 UFC/100 mL

Escherichia Coli3.260 UFC/100 mL

0638 – Son / Esterri d'Aneu

Abastecimientos:

Principal a Esterri d'Aneu (800 hab.)

Resultados:

Coliformes fecales.....2.220 UFC/100 mL

Escherichia Coli2.180 UFC/100 mL

0627 – Noguera Ribagorzana / Der. Acequia Corbins

Abastecimientos:

Principal a Corbins, desde la acequia de Corbins (1.350 hab.)

Resultados:

Coliformes totales..... 17.400 UFC/100 mL

Coliformes fecales 3.000 UFC/100 mL

Escherichia Coli..... 2.700 UFC/100 mL

0587 – Matarraña / Mazaleón

Abastecimientos:

Principal a Calaceite y Mazaleón (1.750 hab.)

Resultados:

Salmonelas Presencia

0559 – Matarraña / Maella

Abastecimientos:

Principal y complementario a Maella (2.100 hab.)

Resultados:

Salmonelas Presencia

4.2. CONDUCTIVIDAD

En el apartado 3.2.9 se realiza el seguimiento de la concentración de sulfatos en los puntos en que ha superado el valor límite de 250 mg/L SO₄, debido a que se trata de la concentración límite (imperativa) fijada para las aguas destinadas al abastecimiento de población.

Otro parámetro indicativo de la salinidad, aunque para él no se ha fijado límite imperativo, es la conductividad. Además su determinación, debido a la facilidad de medida in situ, se realiza en todos los muestreos, por lo que su evolución es bastante representativa, y se comenta a continuación.

El límite de los 1.000 µS/cm se supera en este trimestre en algunos tramos de los siguientes ríos:

Margen derecha

Ríos Oca, Oroncillo, Añamaza, Alhama, Queiles, Nájima, Jiloca, Peregiles, Jalón, Huerva, Aguas Vivas, Escuriza, Martín, Regallo, Alchozasa y Guadalupe.

Margen izquierda

Río Salón, Arroyo Omecillo, ríos Linares, Ega, Elorz, Salado, Arga, Zidacos, Aragón, Arba de Luesia, Barranco de La Violada, Gállego, Barranco de la Valcuerna, Vero, Flumen, Alcanadre, Clamor Amarga, Llobregós y Cervera.

Río Ebro

Desde Tudela a Escatrón.

4.3. RESULTADOS AFECTADOS POR FALTA DE REPRESENTATIVIDAD

Ocasionalmente, en algunas muestras se desestiman resultados para uno o varios parámetros determinados, por circunstancias “excepcionales”. No se trata de errores de medida ni de muestreo, sino consecuencia de circunstancias hidrológicas o climáticas que de forma puntual provocan que la muestra tomada no sea representativa de la calidad general del río, sino indicativa de unas circunstancias pasajeras y totalmente excepcionales.

La decisión de considerar estas muestras como “no representativas” se basa en el estudio estadístico de los resultados obtenidos, las observaciones de los muestreadores, y otras fuentes de información complementarias que nos indican la concurrencia de ciertas circunstancias en el entorno del muestreo, que aconsejan calificarlas de ese modo.

Los resultados obtenidos por el laboratorio y afectados por dichas circunstancias no son considerados en los diagnósticos de calidad realizados en los informes anuales.

La tendencia es a no realizar las determinaciones analíticas en las muestras claramente afectadas por circunstancias de este tipo, ya que pueden inducir a error en la posterior interpretación de la calidad real existente en un punto de muestreo.

Existen además otro tipo de excepciones por circunstancias geológicas o climatológicas, previstas en la Directiva 75/440/CEE. Estas circunstancias climatológicas excepcionales son las correspondientes a un período más o menos dilatado de tiempo -no a una alteración puntual- y se corresponden más bien con inundaciones o sequías, y deben ser comunicadas a la Comisión Europea.

Durante el segundo trimestre de 2011 se han dado algunos resultados que se consideran como no representativos. Son los siguientes:

Junio

2129 – Jalón / Ricla (ag. arriba)	
Parámetros no representativos:	Sólidos en suspensión
Concentración de sólidos en suspensión:	103 mg/L
Caudal medido:	No se dispone de este dato
Fecha de muestreo:	21 de junio
Las observaciones de muestreo indicaron lluvia, algo de turbidez y caudal medio- alto. Se consideran los resultados como consecuencia de arrastres.	

4.4. OTRAS INCIDENCIAS

No se han registrado otras incidencias dignas de mención durante este trimestre.

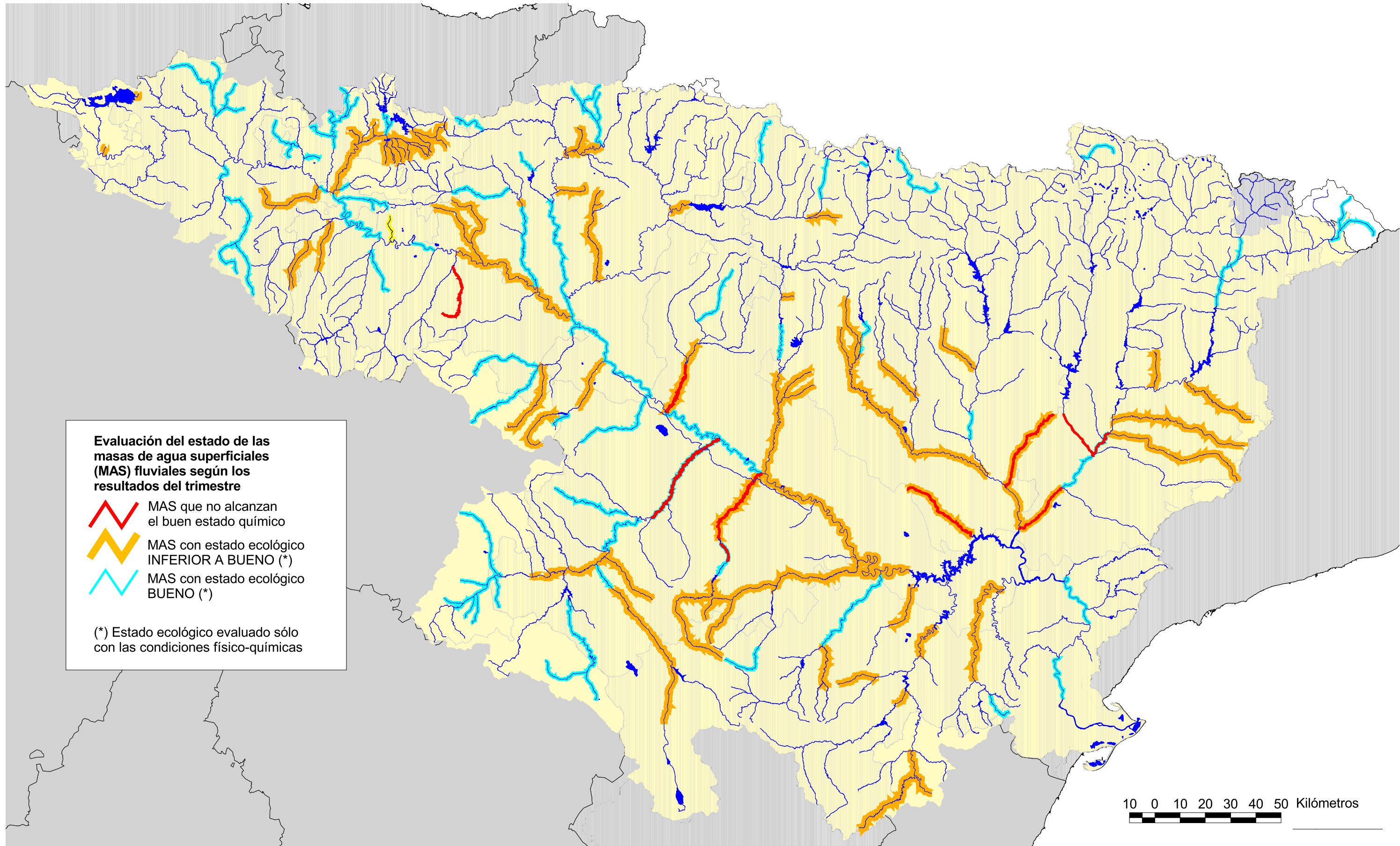

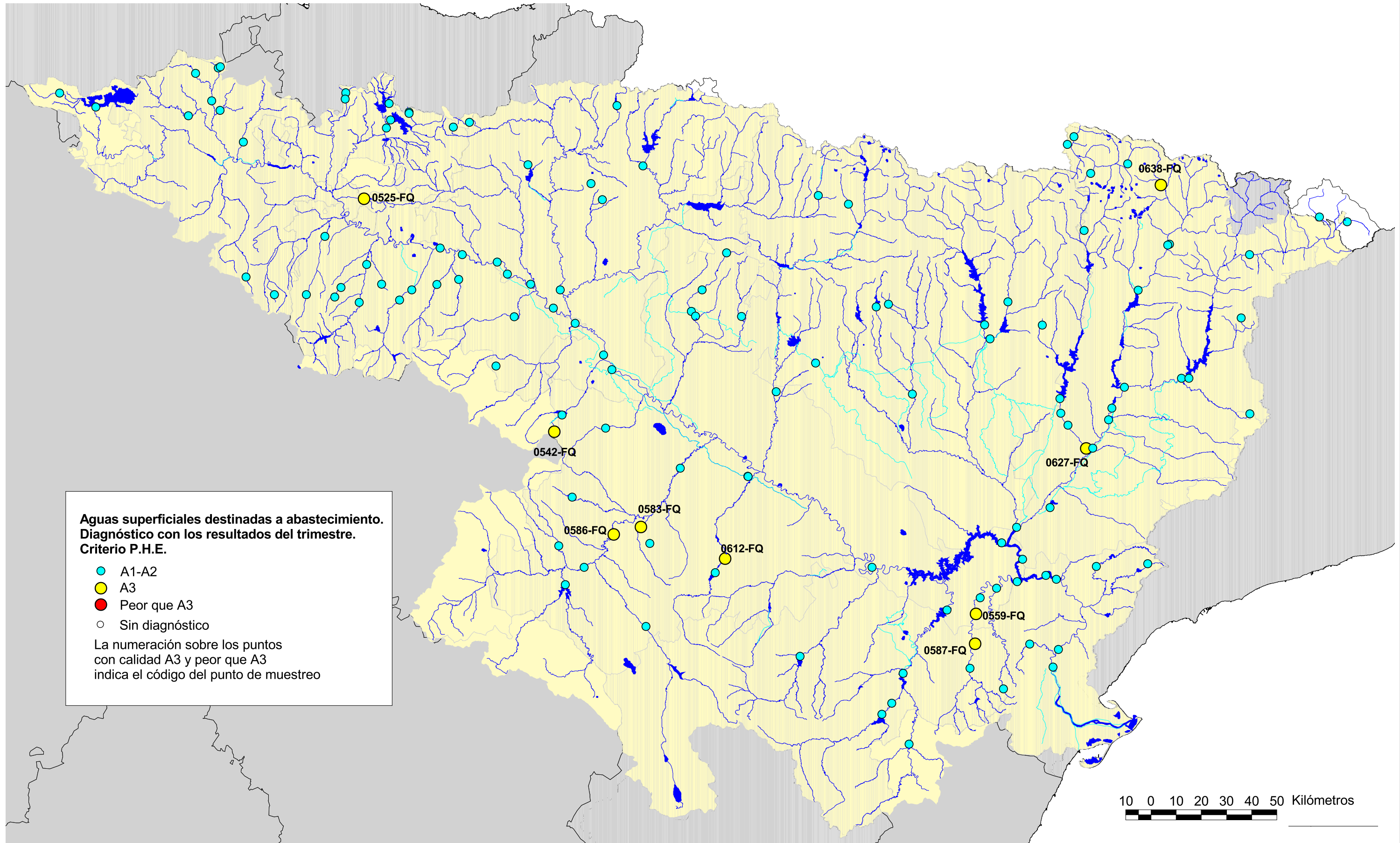

**Aguas superficiales destinadas a abastecimiento.
Diagnóstico con los resultados del trimestre.
Criterio P.H.E.**

- A1-A2
- A3
- Peor que A3
- Sin diagnóstico

La numeración sobre los puntos con calidad A3 y peor que A3 indica el código del punto de muestreo

10 0 10 20 30 40 50 Kilómetros



MINISTERIO DE MEDIO AMBIENTE Y MEDIO RURAL Y MARINO

CONFEDERACIÓN HIDROGRÁFICA DEL EBRO

**C.E.M.A.S.
Informe trimestral de seguimiento
2º trimestre 2011**

Control del Estado de las Masas de Agua Superficiales

Control de zonas protegidas
Aguas superficiales destinadas a abastecimiento.
Diagnóstico prepotables. Criterio P.H.E.

Mapa 3.1

